時事新報

中華民國十七年六月二日 即陰歷戊辰年四月十五日 星期六

中華郵政特准掛號立劵按照總包特別優益送寄之報紙

今日本報四張半售洋三分五厘

◀第七千二百九十八號▶

經理處 電話◀中九三六〇▶ 編輯部 電話◀中二六三五▶ 營業部 電話◀中一七八六▶

上海山東路一六二號電報掛號六九六〇

定報價目

中國境內 ▲ 郵匯各國

每一月一元一角 三個月三元 六個月五元五角 全年十元 新疆蒙古每月二元二角 日本朝 每一月二元五角 三個月七元 六同月十二元半 全年二十四元 如遇匯兌不通以郵票代價九五折算

廣告刊例

特等 頭等 二等 三等 四等

新聞中起碼五行每天每行大洋四角五分 封面前起碼二行每天每行大洋或評一元 長行起碼三行每天每行 普通八長角 大洋一元四角 普通廣告起碼一百字每天每 字大洋一分 分業廣告每格隔日登每月收洋十二元 賣洋六元每日登

主治

心胃氣痛 肝痛脚痛 頭痛眼痛 牙痛肚痛 陰户腫痛 四肢疼痛

腰骨酸痛 小腸氣痛 絞腸痧痛 抽筋急痛 腎囊脹痛 喉痛經痛

醫學博士

吳國卿監製

萬應止痛散

逢痛必止 萬試萬靈

解除痛苦惟此是賴

總發行 吳國卿製藥公司

上海遂路四百七十號 各大公司及各藥房廣雜貨號均有代售

先施公司

由夏歷四月十四起

繼續犧牲弍十萬元精神特在

「五層樓增闢」

「大平賣部」

貨色繁多 逐日交換 一折至五折

特別削本平賣 諸君賜顧 勿失機會

國民政府註冊

麗華公司

三樓特闢 大賤賣部 由一折至五折

空前未有 貨色俱新 逐日不同

五碼法蘭紗 原價一元八角 減沽一元五角

蘇紗旂袍衣料 原價一元 減沽一元

特式手提袋 原價每只二元 減沽每只一元二角五分

印度花巾 原價每條一元 減沽每條八角

跳舞眞絲襪 原價每雙二元 減沽每雙一元二角五分

短袖汗衫 每件四元六角

馬扁五碼綉花袖口夾 每元五件

香水 煲邊 原價每只七角五分 減沽每只四角五分

花絲毛襪 吹 原價每只二元 減沽每只八角

● 貨色繁多 原價每兩對一元七角 減沽每兩對一元

條子運動衣 每元三件

花膠粉盒 原價每只一元二角五分 減沽每只五角五分

二磅水瓶 原價每只一元八角五分 減沽每只一元二角

花式運動衣 每元二件

什色線襪 原價每打二元四角 減沽每打一元

● 一律大賤賣

電光牌汗巾

特價	原價
每條五分	每條八分
每打五角五分	每打八角八分

十七年式草帽	每頂二元四角起
新發明旅行帳	連架每具十三元
白色丁中山裝	每套特價四元五角
電光牌花露水	大瓶五角小瓶一角
電光牌撲粉	每聽四角(二種買一送一)
各種浴衣	每件二元二角五分起

輪流大優待第三次襪子週 今日一天 不要錯過

三星廠總發行所啓

◀上海南京路石路西▶

四馬路 美大公司今日賤賣
物華廠紗葛羅紡半價衣料

本公司躉批辦進物華廠各種鐵機時令紗葛羅紡數十種爲優待顧主起見照進價一律劃定實碼公佈發行較之原價便宜一半惟每客最多限購一疋並將全部綢緞洋貨聯合大賤賣以答惠顧　盛意尙祈　駕臨參觀方知眞正誠實犧牲非虛僞減價可比

▲賤賣價目略舉於下▼

▲成件衣料類▼
柳條物華紡衫褲料每套四元六角
加闊鐵機物華紗長衫料每件十二元
新花物華紗羅旗衫料每件六元二角
最時新條子壁縐旗馬甲每件九元
元青圍花毛葛褂料每件五元
條子嗶嘰長衫料每件九元
貢緞錦葛長衫料每件五元二角

▲新華縐葛每尺三角八分
▲色物華葛每尺八角五分
▲洋元寶紗每尺六角五分
▲尺白杭紡每尺九角二分
▲尺白杭紡四丈每疋十九元
▲品物華羅每尺六角八分
▲仁物華紗每尺九角
▲色物華紗每尺八角八分
▲仁物華葛每尺九角

▲條物華紡每尺五角二分
▲仁杭線春每尺七角五分
▲呎物華縐每尺八角二分
▲色明星縐每尺四角六分
▲電印縐葛每尺四角八分
▲電印素紡每尺三角二分
▲閃法郎緞每尺七角五分
▲美麗閃綺每尺六角八分
▲條子盛紡四丈每疋四元八角

▲條子生紡四丈每疋四元五角
▲呎印蔴紗五丈每疋六元
▲呎晚霞綢每尺八角八分
▲中山府綢每尺五角二分
▲印度綢套裙每條五元二角
▲累絲紗裙料每條五元二角
▲元軟緞套裙每條六元三角
▲象皮雨衣每件五元九角
▲頭號拷雲紗每尺八角五分

(外埠函購寄費奉送)

上海棋盤街
商務印書館
發行所樓下
第十四屆 廉價部

本館自十五年一月舉辦前屆廉價部後、兩年以來、積存略有漬污之書籍、爲數甚多、茲更加入關於黨國各書、併於本屆廉價部中、特別廉售、有比較原價不到一折者、購滿一元、並有薄贈、概以門市現購爲限、

▲時期　五月廿一日至六月二十日　星期日下午一時開始營業

無精神不富
無精神不貴
古人云
一分精神一分財
可見精神就是發財基礎
保養精神
必須滋補元氣
百齡機
是社會公認之清補品
閣下不妨一試

連服三天 食量大增	醫經云：「有胃則生」、胃納大開、就是藥力達到之明證、
連服七天 步履輕捷	連服七天以後、補力已達到筋絡、所以舉步輕快矣、
連服一月 肌肉豐腴	連服一月、補力已達到精血兩途、故能滋長豐腴肌肉、
久服無間 壽享百齡	久服則百病不侵、返老還童、百齡大壽、可操左券矣、

大瓶……每瓶二元每打念元
小瓶……每瓶一元每打十元
各埠函購特與優待寄費不收郵票照值通用
上海愛多亞路九福公司發行
◀國內外各大藥房均有出售▶

引翔鄉今日賽馬

陽歷六月二日即夏歷四月十五日(星期六)本會在引翔鄉舉行第二期正式賽馬之第四天下午一時起賽共賽十二次會員間門券每張售洋三元公共看台門券每人一元場內備有中西餐及茶點特此公告

上海中國賽馬會謹啓

福安人壽保險公司緊要啓事

敬啓者本公司日前走失帳單一部份之多據已被焚毀登保戶之通訊處無從查考故特者報通告凡持有本公司有效人壽保單者請將保單及收條携到本公司重行登記以便查核通訊外埠請即通函報告並將通訊處詳細列下幸勿放棄否則無從通訊本公司不任其咎本公司仍在原處四樓照常辦公特此奉告

昌興公司坎拿大皇后號

三萬三千噸　定六月二日　即陰歷四月十五禮拜六

由滬直放香港兼往小呂宋

本輪客位寬敞速率甚快行駛平穩絕無風浪之苦兩天內可達香港船內侍役招待周到如蒙　賜顧駕臨外灘四號廣東路轉角與敝公司客票間接洽可也

電話中央五五八一　昌興公司謹啓

淞滬營房設計委員會招商投標

本會現擬修理炮台灣營房凡願承包是項修理工程者請於登報日起至六月五號每日上午九時至下午四時逕到城內點春堂本會接洽特此通告

淞滬營房設計委員會通告

本會爲免除軍民雜居起見急於營繕營房因經費浩繁並無的欵當經本會第三次會議詢謀僉同一致議決先從會館公所募集入手並經呈奉淞滬警備司令部指令照准在案茲於五月念六日起派令黃化宙吳士俭金鐵軍倪中軫黃玠公朱啟華黃士勳周味梅潘善昌賀備之等共十人爲營繕經費募集組員專事募集派出各員佩有本會證章並携帶正式公函爲憑所有收據蓋用本會關防委員長及經手人名章以昭鄭重特此通告　內3162

上海工會整理委員會緊要通告

第十三號

爲通告事本會自奉中央命令整理上海各級工會一切工作積極進行故對於前工統會所屬機關一律取消會經再三通告以便整理在案近查各區聯工會尙有少數不肖之徒不遵本會意旨仍照常在外活動欺蒙工友殊屬非是嗣後如有不良份子在外活動定予嚴懲以維工運茲特再行通告凡屬前工統會所屬之機關一律取消希各查照　內3149

上海特別市財政局啓事

[illegible]

國民政府軍事委員會政治訓練部編纂戰史啓事

[illegible]

政治訓練部主任戴傳賢　代主任何思源　副主任方覺慧　同啓
十七年五月二十日

五卅專刊贈閱

本部於五月卅日各報停刊之時印行五卅專刊一種詳載本市五卅運動之盛況倘有索閱附郵一分

中國國民黨上海特別市黨務指導委員會宣傳部啓

中國國民黨上海特別市黨務指導委員會宣傳部徵求紀念册

各界茲擬彙訂成册顏曰五月革命紀念册惟以存書索去殆盡爲特登報徵求如能將本部刊行之五一五四五五五九四種紀念册割愛見惠本部當以三民當書籍爲酬來件請寄上海西門林蔭路本部　本部前曾編印革命紀念册多種分贈

登記同志注意

按中央頒布登記須知第三條請求登記時應呈繳下列各物換取收條(甲)舊黨證舊登記證或證明書(乙)最近半身像片三張又第六條如請求登記人之舊黨證舊登記證已經遺失者須申述原因並覓得有黨證之忠實黨員三人負責保證方准登記等語查登記各同志中上列手續有不完全者請於六月十二日以前來部補行逾期不補行作爲無效望勿自誤

上海特別市黨務指導委員會組織部

各商業團體注意

爲通告事查民國七年六月三日上海商界援助學生五四運動爲對日交涉大示威之紀念日本年六月三日又適值日軍暴行發生我國山東之後商界同人自應本民七六三之精神除積極對日經濟絕交外應有紀念大會以紀念對日交涉之歷史本會根據此項意義定於六月三日下午二時假上海總商會開商界六三紀念代表大會凡各熱心愛國之商界團體請各派代表五人到會參加以誌紀念藉增對日經濟絕交之力量特此公告諸希公鑒

上海各界反抗日軍暴行委員會

上海紗稅局布告

爲布告事案奉江蘇省政府財政廳訓令案照上海棉紗一項爲蘇省大宗稅收自歸陸商懋德承辦商民尙屬相安惟原有認額確有酌予增加之必要除令飭照額再加三成二厘自本年五月二十八日起征並出示布告外仰該商人等一體知悉照額增加不得藉詞違抗特此布告

局長朱豪

龍馬牌肥田精

肥田粉爲近代農民所必需間有無啥功效或係劣貨混充既妨農民生計又失販賣者信用與名譽惟我龍馬牌肥田粉顏色雪白質地充足實爲近代農民增進生產之利器倘蒞普通肥田粉二十斤不及肥田精七斤之力量誠乃農民最經濟之肥料有志擔任一省一縣的經理即有很優的章程備有樣子函索即奉大宗現貨充足不論幾何均可應命本行設在上海提籃橋茲因交通不便以便利接洽起見在五馬路寶善街貴馨里天福公司內設立招待處聘趙伯鴻君爲交際主任如蒙貴臨面洽更表歡迎此啓

惠豐行龍馬牌肥田精總發行所啓(電話中央八六八九)

華商

屈臣氏老牌衛生汽水上市

四大特色
檸檬水　沙示水　香滑露　荷蘭水

總發行所上海新閘路十一號電話中央二七六二

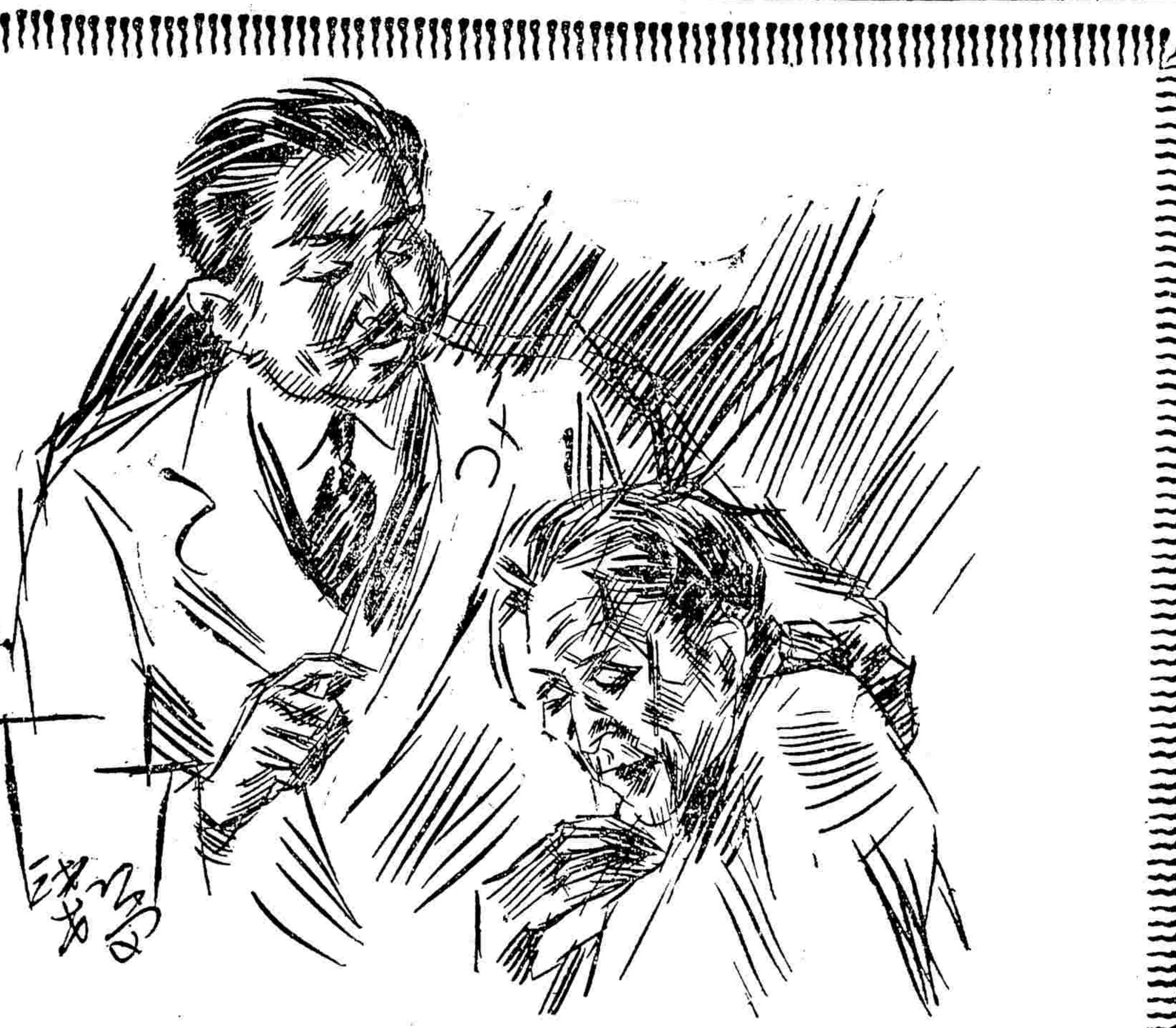

忠告病家

▲藥無貴賤
▲愈病者良（正）

竊生忠告病家曰、藥價貴賤、至不一律、貴者極貴、賤者至賤、而貴者能愈病、賤者亦能愈病、未可以貴賤强分高下也、至以其效驗言之、其貴者能愈病症於頃刻、賤者亦能愈病症於頃刻、亦未可以貴賤分優劣也至於藥賤而效廣者、更屬難能而可貴、藥貴而價不廉者、尤不得謂之貴、蓋一則僅供於少數富人之需求、一則可普及於全民衆也、今永安堂、本其普濟爲懷之意思、所製虎標靈藥四種、曰萬金油．八卦丹．頭痛粉。清快水．能治內外百病、百發百中、合計四種、取價僅數角耳、由是以觀、即普通藥品、尚未可以貴賤分、若屢試屢驗之虎標靈藥、尤未可以藥價强分貴賤也、例如虎標頭痛粉、藥價僅數分、能治一切頭痛、凡患頭痛者、不可不知、

總發行上海虎標永安堂　北四川路八十九號電話（北）二七三六

總代理上海林大森　法租界新開河

各大藥店及烟紙店均有出售

上海各界反抗日軍暴行委員會登記日貨展期通告

行號紛紛商請展期以免向隅而遭損失等由到會查此次日軍蹂躪我國山東不特破壞主權又且汚蔑聖地此而不爭將何以立國何以洗雪絕交以促日帝國主義者之反省現爲普及日貨登記俾免華人自受損失起見所有登記期限應即展至六月十日爲止至希各行號在未向本會登記經查屬實繳納救國基金發給通行証之前萬勿將日貨行銷致生困難激動公憤受社會嚴重之制裁爲荷特此通告諸希公鑒

上海各界反抗日軍暴行委員會

爲通告事案查本會登記日貨照經濟絕交計劃大綱定於五月三十一日截止業於五月二十六日登報通告施行在案茲經各業……全國人民同深憤慨一致對日經濟……

上海各界慰勞北伐將士大會緊急啓事

本會定於五月三十一日起特煩全滬男女名伶借更新舞臺大會串三日籍資籌欵券價分五角一元二元三元四種場內不再募捐歡迎各界踴躍參觀共襄盛舉特此通告

鎭江寶盛泰記銀樓啓事

本樓開設鎭江西門大街萬家巷口歷有四十餘年信用昭著有口皆碑只此一家並未分設外埠今見他處發現本樓同樣牌記顯係淆惑聽聞影射本樓誠恐各界不明眞相特此登報鄭重聲明（E215）

恆利銀行開幕廣告

本行定於六月一日開幕、經營一切銀行業務、存款利息格外從優、儲蓄部各種存欵……

恆利銀行謹啓

中央半月刊

第二十期

本刊自十八期起，按期登載劉廬隱同志之國際攷察記一文，凡關心胡、伍、孫、三同志之行程及其攷察經過者，幸注意及之。

本期目錄

爲反日出兵告全國民衆……戴季陶
濟南事件與我們應取的態度……君勉
國際考察記（三）……劉廬隱
士耳其人口調查及其意義……兪百慶
三民主義的建設論（下）……楊幼炯
中國婦女新生命（續）……洪瑞釗
今後的同志……冰若
赤俄遊記——地獄的天堂（續）……天化譯

總代售處　上海民智書局

A STUDY OF CHINESE ALCHEMY
By O. S. Johnson

中國鍊丹術考　一册　定價三元　郵費五分

約翰生博士是美國山福特大學的華文教授，曾僑寓中國有十四年之久，一九二三年入加利福尼亞大學考究中國鍊丹術之由來及其進化，這本書就是他研究的成績。他深信中世紀歐洲的鍊丹術與中國的鍊丹術有歷史上的關係，更以爲泰西有此知識是從中國流傳去的。中外學者對於此項問題，必可由此書而引起濃厚的興味。

MINERAL WEALTH OF CHINA

中國鑛產概論　王光雄編　一册定價一元六角　郵費五分

總著精湛，冶金之學，旁涉鑛業……全書附中國鑛產全圖於編首。

商務印書館出版

青年進步

第一一二期　現已出版

要目

享樂主義與人生……
國際主義的理想與實現……
社會本體論……
管卡兒哲學淺說……
孟祿博士之中國觀……
科學一側面……
中國政治與歐洲之比較……
王船山之學術與思想……
游天閒話……
北風之夜（小說）……

每年十册　每期二角　全年一元　五角

足球規則（中英合璧）每册二角
網球規則（中英合璧）每册三角
籃球規則（中英合璧）每册三角
排球規則（中英合璧）每册一角半
棒球規則（中英合璧）每册二角

本局郵購代價十足寄費不取

上海博物院路二十號

青年協會書局發行

中國通商銀行虹口分行廣告

本行辦理商業銀行業務兼辦儲蓄所有各種存欵息率開列於後（商業部）定期存欵三個月週息四厘六個月週息六厘一年週息七厘一年以上面訂

長年往來存欵長年週息三厘

（儲蓄部）定期存欵三個月週息五厘半六個月週息六厘一年週息七厘二年週息八厘三年週息九厘

往來存欵長年週息四厘

整存整付特種整存零付零存整付等利息從優手續便捷詳章函索即寄

營業時間（商業部）上午九時起十二時止下午一時起四時止（儲蓄部）上午九時起十二時止下午一時起三時止節假日照例休息

電話營業室北二一六八八　經理室北二一八八

（乙1540）

商務印書館出版

圖書館學

學藝彙刊　最新出印　馬宗榮著

現代圖書館序說　一册　定價四角

本書共分六章第一章圖書館的意義及任務第二章圖書館的沿革第三章圖書館的類別第四章現世的圖書館第五章圖書館的必要第六章圖書館的効果事實與理論並重頗饒趣味足以稱爲詳備的批評。

現代圖書館經營論　一册　定價一元

是書由圖書館的創立至圖書館規章的編製舉凡圖書館如何經營、經費如何籌措、館舍如何建築、用具如何設備以及職員的養成及職務的分配均一一詳爲討論所附多種圖表均可供實際參考。

兒童圖書館學　尙志學會叢書　楊昭悊　一册　一元二角
圖書館之研究　陳遂　三角
圖書館之組織與管理　洪有豐　一元
圖書館通論　圖書館協會叢書　杜定友　二角五分
圖書選擇法　圖書館協會叢書　杜定友　二角五分
圖書目錄學　圖書館協會叢書　杜定友　四角
圖書館學概論　百科小叢書　杜定友　二角
學校圖書館學　杜定友　（在印）

（E183）

金屬版印

四種大觀

歷代碑帖大觀	古今尺牘墨蹟大觀	古今名人墨蹟大觀	楹聯墨蹟大觀
五十册　布套四函	十六册　布套兩函	六十册　布套四函	十册　布套一函
精選藏家古拓孤本凡漢魏二種晉六朝隋碑二十一種唐宋元碑十七種均不精至罕之品爲臨池者唯一善本	選輯古今尺牘墨蹟之精者凡漢魏六朝隋唐二十四家宋元三十六家明清百家共計尺牘四百餘通秘笈瓊寶蔚爲大觀	選輯古今名人墨蹟自晉王羲之以迄有清李梅庵凡七十餘種均爲名家精妙之品篆隸眞行草各體俱備	選輯藏家精品明清名人楹聯六百聯照原式縮小用金屬版精印上下欵式俱全足供賞鑒家之參證
定價二十五元	定價十四元	定價二十五元	定價七元
預約十四元	預約八元	預約十四元	預約四元
郵費一元二角	郵費六角	郵費一元二角	郵費三角

本年端午出書　預約同時截止

上海各省中華書局發行

（戊50）

新生命月刊

第一卷第六號特刊出版

（民衆運動專號目錄）

一、編輯弁言
二、民衆組織和民衆訓練……周佛海
三、民衆組織的理論和方案……陶希聖
四、民衆運動的理論和方案……梅思平
五、民衆訓練的理論和方案……陳孟武
六、從經濟觀點說明民衆方案……
七、民衆委員會的組織……溶　明
八、國民革命與民權運動……伏　量
九、從訓練民衆運動方案……郭叔恩
十、農民運動之理論與實際……鄭垣民
十一、農民運動的理論與方案……克　寬
十二、工人運動的理論和方案……張一麐
十三、青年運動的方案和實際……胡　一貫
十四、商民運動的目標……文聖舉
十五、民衆運動的方案……趙　冕
十六、殖民地運動的狀況……從　予
十七、美國民族運動的現狀……戴時熙
十八、世界農民運動的歷史……悲　天
十九、俄國民衆運動之教訓……馬哲民
二十、印度民族從中所得的前途……王世穎譯
　　百年來之合作運動……

定價　全年十二册大洋二元半年六册大洋一元一元郵費在內本號特刊零售每册大洋三角

總發行處　上海霞飛路霞飛坊十九號新生命月刊社　電話西六七九七

代售處　上海民智書局及各大書坊

滙利洋貨木器號認眞大減價

廿五天

歷年存貨堆積更兼新貨湧到一律不計血本賤賣惠顧諸君務請從速

西式木器　紅木傢私　銅床鐵床　浴缸鐵箱　磁器
大菜刀叉　絲絨地毯　呢絨窗帘　全毛絨毯　花綢
窗紗花布　家用什物　一應俱全　花色繁多　氊布料器
恕不備載

地址南京路三百七十五號雲南路轉角

文壁

半月刊　第三期出版

目錄

●抗進………（彩選）………虞鳳
●左道………………………虞鳳
●新俄詩選…………………桑蒂譯
●一個革命者的回憶………熊鳳譯
●自便公園…………………子　勤
●混雜訪問記（特羅斯基著）……春如譯
●信手寫來…………………漢　年
●不必要的聲明……………漢　年
●生存大道…………………漢　年
●反動派罷平山等宣戰……漢　年
●革命者談小岑……………漢　年
●無聊的消息五則…………梨碼記者
●二流的罵人………………小　子
●告二流先生及其他………小　子

預定半年（郵費在內）每册一角　全年一元　半年六角

最近新版書：
少女與婦人
我們的一團
活北游
珠子……
沈從文
他與她
胡也頻
魯少飛作
作

上海四馬路光華書局

上海興業銀行公司告

啓者本公司開設已有六載專辦一切業務設有抵押放欵各省（匯兌）各種（存欵）相當（地產）活期定期（儲蓄）各部對於各戶往來無不極誠歡迎定期儲蓄定於陰歷四月二十八日揭曉附告本公司現因改造房屋暫設事務處於平濟利路慶安坊二十一號俟正式房屋擇定再行通告

鹽業 中南 金城 大陸 銀行準備庫（四行準備庫） 儲蓄會（四行儲蓄會） 遷移新屋

本庫會定於五月二十八日遷入四川路六十八九號（漢口路轉角）自建新屋照常營業特此廣告

電話 主任室 一九〇九一 庫會總處 一九〇九二 經理室 一九〇九三 副理室 一九〇九四 各部辦事室 六三八六五 六三八六六 六三八六七 六三八六八 又一九〇九五

四行儲蓄會添設保管庫

本會自六月一日起出租保管箱凡預定者即可啟用在六月底以前租用者仍照優待辦法詳章函索即寄

本會地址 上海四川路六十九號 電話 六三八六五至六三八六八號

中法藥房夏令大廉價

自四月初十日起廿一天外加大贈品

舉凡夏令衛生要品，如人丹中國寶丹防疫痧藥水辟疫臭藥水雙獅牌薄荷錠雙獅牌蚊蟲香等，一律削本發售，即自運各國原料藥材及法國名廠各種化裝香品，各國著名新鮮糖果，亦均一律廉價，並加贈品，藉答惠顧者之雅意

大十六舖街 南市分號 西華德路天潼路 虹口分號 新閘路醬園弄 新閘分號 同時舉行

突擊第二期出版了

要目

一、我們爲濟案說話……亦鳴
二、日本帝國主義在山東的暴行影響到世界和中國問題……貫一
三、濟南慘案與南北妥協……果生
四、太平軍外交政策失敗的教訓……愚公

●●●奇兵四則 冤哉枉也陳公博的錯誤 程滄波免職

●●●代派處 上海八仙橋，愛的書店，各大書店

多綸食品公司開幕營業

大廉價二十一天

營業要目

▲糖菓餅乾 ▲西式麵包 ▲罐頭食物 ▲葷素禮品 ▲中西名點 ▲陳皮果子 ▲華洋美酒 ▲廣東特產

●地址南京路望平街西首 ●電話中央七九三一

時論

本國紗廠業自存之計

錢貫一

讀貴報「抵貨與自給」社評，輒有深感，今日企業界能力之薄弱與識力之缺乏，其原因雖多端，而無相當輿論以爲指導之中心，稍稍喜言之張，不獲吐露貢獻之機緣，則亦原因之一也，僕服務於紡織業屬之某機關者也，紡織爲人民衣被之業，今日衣被所需仰給於日人者爲額至鉅，而我國斯業萎靡頹喪，不能自振，蓋七八年來如一日，設再因循不圖長進，將來必且無立足餘地，此實國計民生所關，社會不當輕易忽之也，此次經濟絕交之說起，僕曾作中國紗廠自救救國一文，主張

凡華商各紗廠應自抵制之日起，每開紗一包抽收銀五兩，作爲振興棉業基金，歸紗廠聯合會保管，爲推設紗廠改善業務之用，自抵制後華廠紗價漲起，此項贏餘值，係受全國人民抵制所賜，當然不能視爲廠商應得利益，茲假定每包抽銀五兩，以爲振興棉業基金，約計全國華廠出紗，每年至少有一百萬包，則每年至少可積其金五百萬兩，至其運用之途，視緩急爲先後分次辦理，第一在租廠，查現有華廠停工召租者，如杭州之通益公，常熟之裕泰，無錫之業勤振新，浦東之恒大等廠，當首先在前項基金中撥款訂約租辦，其不願租出者，即當令其從速恢復工作，不許永閉，庶幾供給稍稍增多，其次在贖廠，查原有華廠因借貸關係爲外商所管理者，如華豐統益寧成裕大等廠，應由原主請歸紗廠聯合會取贖，繼續開工，再次爲收買外廠，再次則視基金能力所及，作新廠之建設，基金抽取每年不絕，則以後每年至少可添設一新廠，凡此均就推廣方面設計，同時對於技術上經營上均有研究改良之必要，應由紗廠聯合會設立兩種機關，一爲技術顧問團，聘請紡織專家多人，除管理基金所贖各廠之技術上事務外，並得爲其他各華廠技術方面之顧問，隨時參與工作，不取酬勞，一爲棉紗之共同販賣所，爲各廠經營機關，以便集中市權，

此文披露後，次日本埠日文之上海每日新聞已將全文譯載，意者日人必甚重視之，而吾廠商方面寂無響應，恐不敢謂吾廠商無如此之識力，意者或未能統觀問題之全體而下一決心耳，不避曉曉之嫌，爰再就此舉與紗廠業之關係一論之，

吾人今日當有明白堅決之認識者一事，即忘日本爲我第一敵人，由此推論，日人在我國所設紗廠，即爲我華商自辦紗廠之第一敵人，日本紗廠在我國存在一日，則華商紗廠現在之困難，雖迫境況，必不能改善，即抵制無論達到如何程度，決不得謂之完全成功，日本之經濟侵略不受嚴重打擊，則其政治侵略決不中止，而中國國家亦必至不可救藥，救國人人之責，欲國之有救，則抵制一事非達到成功之目的不可，欲抵制成功，非使全國衣被所需者悉仰給於本國之紗廠不可，此責任雖爲中國全體人民共負之，而中國紗廠爲自身之救濟計，尤不能不挺身而出獨任其艱鉅，吾人由此又可得數種之結論，各廠在此因抵制而紗價高漲時，每包紗抽取銀五兩以爲對抗日廠之運用，固絕對不爲苛舉，一也，廠商若不能犧牲近利，無遠大眼光，無堅決意志，則其結果即當國家是否有救於不問，其自身必受與前數度抵制後同樣之打擊，或加甚焉，而終至於不可以自救，二也，此種具體的提議倘不獲各廠之一顧，或同情矣，而復不得各廠間之同意，致不能行施於事實，是足以證明中國紗廠之缺乏團結力，即此團結力之缺乏，中國紗廠已足以自取滅亡而有餘，三也，棉業基金之運用，完全爲中國紗廠自身之利益，其運用之權亦在廠商之全體，其抽取並非支出，更非犧牲可比，其運用爲爭存，爲自救，而同時即以救國，四也，此均由認識所生之義也，今試問中國紗廠業前途之黑暗果何如乎，今日唯一之希望似在關稅之自主，而求政府有相當之保護，然試問非鄰國受相當懲創而有所覺悟，其侵略之野心一日未死，則必一日不許我在政治上有獨立之運用，而關稅自主之實現豈尚有可覩之時耶，舍此以外我果復何所冀耶，今以反日機會，作救國自救，由此則生，舍此則死，其間蓋絕無依違猶豫之餘地，此我廠商所當澈底覺悟亟起直追者也，……

▲六十八次府議紀

（本報南京一日電）國府今日開第六十八次會議，出席委員宋淵源李烈鈞譚延闓于右任王伯群張人傑白雲梯朱霽青蔡元培孔祥熙何應欽，列席者徐元浩薛篤弼唐悅良吳藻華王世杰熊斌吳光宗，主席譚延闓，情形如下，

（甲）報告事項

㈠財政部長宋子文呈報整理部務經過情形，請鑒核，㈡直魯賑務委員會主席許世英艶電報告，由上海赴兗查災放賑詳情，由王委員震來京面陳，㈢秘書處報告，自五月二十五日起至五月卅一日止，續接各地華僑來電報解捐款，計共國幣二十七萬四千一百三十八元三角七分，除已隨時復電外，列表報請鑒察，㈣秘書處註，各地華僑報解捐款數目，截至五月二十四日止，共計二十九萬四千四百五十二元七角七分，已於第六十六次會議列表註明已收未收，呈報在案，茲又續據各方來電報解捐款如上數，前後總計共捐款五十六萬八千五百九十一元一角四分，

（乙）討論事項

㈠宋委員淵源提議，籌辦國貨銀行，附送國貨銀行章程與招股章程，請公決，決議指定孔委員祥熙宋委員淵源宋委員子文薛部長篤弼王局長世杰審查，㈡法制局局長王世杰呈復，奉交審查軍事委員會所擬呈之法規編審委員會組織條例，大體尚屬妥善，惟第三條擬加修正，請鑒核，決議照修正公布，㈢工商部部長孔祥熙擬呈工商部國貨陳列館規程及省區特別市國貨陳列館組織大綱，請鑒核備案，決議設國貨陳列館，應准照辦，規程各項，由部公布，㈣外交部次長唐悅良呈請收回代理部務成命案，決議存，㈤大學院院長蔡元培呈請調任許壽裳爲大學院秘書長，孫援鈞爲大學院總務處處長，請鑒核，決議照任命，㈥工商部部長孔祥熙擬送獎勵工業品暫行條例，暨施行細則，請審核，決議指定張委員人傑孔委員祥熙宋委員淵源薛部長篤弼王局長世杰審查，㈦兼代司法部部長蔡元培提議請簡任劉鎮英署最高法院推事，決議照任命，

葉植生醫師遷移通告

本醫師因北泥城橋鴻興里院址不敷應用現遷移於海寧路東嘉來里口一千五百十一號（華商別墅）後對門自六月四號起每日上午十至十二時下午三時至六時就診者請直接往該處一時至三時鴻祥里徵寧旅滬同鄉會門診凡南市及英法租界來者可乘十八路無軌電車直達院門五六七路電車可達海寧路口下車朝東

美的哲學 徐慶譽著 每冊八角

是書係世界學會叢書之一著者以二年的光陰在倫敦牛津巴黎柏林各大圖書館及博物館搜集材料參考英法德美術名著一百餘種總合研究而成關於美的理想美術的歷史及廿世紀新美術之全書十六章共十萬五千餘言凡治美學及美術者不可不讀敘述批評極爲中肯將建築彫刻繪畫詩歌音樂跳舞各種美術合一爐而治

總發行所 上海博物院路念號世界學會 經售處 各省中華書局 上海—中華·商務·北新·開明·文明·光華·現代·世界·泰東·大東·協和·協會·各書局·聚衆圖書公司·協謀圖書公司·重慶書店·蘇州振新書局·

工作畢一枝煙 精神爽似神仙

月份牌香煙

華成煙公司出品

真正產業

在本會儲蓄的人，可謂有真正的產業在手，因爲如能按期付款，產業的價格，必有增無減，別種產業，皆有盈虧，獨在本會儲蓄，則有盈無虧，別種產業，皆可遭損失，獨在本會儲蓄，則水火不能損，盜賊不能害，一無意外之虞，不特無意外之虞，而且每月開獎，有特獎一二三四等獎，種種意外之希望，儲戶愈增，則此等希望愈大，即各儲戶所有之產業，價值愈高，如今特獎一項，已有三萬八千餘元，視每月所付儲款十二元，已有三千倍以上，視儲戶全會應付之會本二千元，亦有二十倍之巨，其他一二三四等獎，又各有三十八個，機會之多，更不可枚舉，既無意外之失，且多意外之得，世上產業，有如是之良好者乎，有志儲蓄者，盍速來入會，此佈

詳章函索即奉 上海法租界愛多亞路七號萬國儲蓄會啟

奉軍正忙着掩護殘部退出北京

北京各界會議治安……日本表示不繳奉械
蔣馮閻赴保定督師……晉軍取道易州趨京
日軍圖強佔膠東區……兩湖軍陸續北發中

張作霖日內離京
告各國代表之言

▲路透一日北京電 據北京電稱・張作霖通告駐京各國代表・謂日內行將離京・彼退後之京中維持治安事宜・已有佈置・可保無虞・

▲國聞一日北京電 今日下午三時、張作霖招待各國公使、略謂年來保護外僑、自問盡力、比來風聲日緊、謠諑繁興、但必使竭力維護、望外僑安心、決不使京津糜爛、荷使代表答謝詞、即散、聞明日下午再招待商界代表、有所說明、另有通電草就、日內發表、

▲路透一日北京電 外交團今日午後謁見張作霖、張稱、外人今後仍可安居、現信張當時未述及何時離京、

▲國聞社云、昨日下午二時、本埠銀行界要人接到津電、謂張作霖因接受公使團之勸告、經決定退出北京、其留京部隊已開始向關外輸送云、

國軍三路取京津
晉軍進攻易州

▲本報一日南京電 津浦京漢京綏三路國軍會取京津・一日同時開始總攻擊・陳調元所部第三十七軍由德城前進・猛力向奉軍追擊・京綏路第三集團軍已將沙城堡一帶敵軍擊潰・殘部向懷來潰退・刻我軍已抵土木堡・紫荊關方面我軍向官道嶺一帶前進・極力猛攻・張蔭梧嚴令三日內攻下易州・截斷京漢路敵軍之聯絡・

奉軍總退之準備
京漢路部隊掩護退兵

▲本報一日北京電 昨日府方會議結果・聞奉軍出關前・京漢路部隊應掩護大隊退卻・

▲本報一日天津電 昨日京綏京漢兩路奉軍兵車擁擠・客貨車均停開・

▲本報一日天津電 楊柳青三四方面預備隊移駐唐山軍糧城・北京城內居民尚安・

▲東方一日北京電 三十一日府方會議無結果・

▲路透一日北京電 因前線退卻之列車異常擁擠・張學良楊宇霆在西車站之司令部列車上休憩一晚、已於今晨七時出發、赴琉璃河之第一線、

▲東方卅一北京電 京漢路方面奉軍主力向琉璃河總退卻後、各方面戰線相牽移動、府對各方面發出以下之命令、命京綏路因危險程度較少、在懷來之線維持現狀、命高陽任邱河間方面向固安附近總退卻、命津浦路方面向馬廠靜海附近總退卻、蓋北軍擬據懷來琉璃河固安靜海之線、作最後之一戰、視其結果如何、再決定撤往關外之方針、

▲東方卅一北京電 張作霖恐人心搖動、士氣沮喪、欲極力避緩出京、以俟在琉璃河之最後決戰結果、在保定方面奉軍欲全部撤至琉璃河之線完畢、至少需兩三日、故決戰當在兩三天之後、

奉方欲作緩兵計
國府斷不與言和

▲路透一日北京電 聞休戰通電正在草擬中・今夜或可發出・

▲國聞一日南京電 國府接大連某方來電、謂奉方表示願撤出關外議和、聞國府有電復謂奉軍當撤出關外、於議和說、斷然拒絕、

▲電通卅一北京電 關於南軍與奉軍之談判問題、南軍方面提出之條件、(一)張作霖即刻下野、(二)北京速懸青天白日旗、(三)奉軍全部撤退關外等、惟奉天方面亦有條件、恐難妥協、

▲國聞一日北京電 昨今府議、討論息兵、張學良楊宇霆即晚赴前線、

▲東方卅一北京電 日暮窮途之奉軍、在府召集最後的最高幹部會議、結果決由張作霖再發第二次和平通電、詞意應較五月九日所發者更進一步、現已着手起草、擬起草畢、於一星期內向全國發出、深信於此次通電發表前後、張作霖當可離京矣、

▲中央一日南京電 北京電、保定爲防衛北京門戶、且爲軍略上最要之隘、已被南軍於三十一日晨三時攻克、北軍在京漢線之反攻、激戰三日、全無效果、張學良楊宇霆孫傳芳及奉軍其餘將領、均倉卒回京、後因見大局轉移、至爲惡劣、迫勸張作霖下總退却令、張氏態度、極爲犖衆注意、

奉軍已全無鬪志

▲路透一日北京電 昨夜有專車四輛・今晨復有四輛・載奉方重要官員之眷屬由京開往奉天・現因機車缺乏・赴津之火車・誤時甚久・

▲中央一日天津電 張作霖在京漢路大敗不可收拾、津浦路僅恃孫傳芳一小部在馬廠附近應戰、但日來因京漢路之敗、亦有欲守不能之勢、各高級官員皆各自爲謀、吳俊陞楊宇霆之傾向、反趨一致、已有代表來津與南軍接近之李某商議進行甚密、

▲東方三十一北京電 屬於奉軍第十六第十七兩軍之兵約八千人、今晨一時半乘三十列車開到豐台、其他之退卻部隊正集中琉璃河長辛店、第三第四方面軍司令部移至北京城內、在保定之奉軍飛行隊、亦隨主力之總退卻、退至長辛店、

▲東方卅一天津電 奉軍之向關外總退卻、已在目前、張作霖現正命於灤河附近構築防禦陣地、

日本向奉張討好
說退兵不繳械了

▲本報一日北京電 日顧問松井見張作霖・張表示出關意・松井謂奉軍出關・日方須解除武裝之前言・可以取消・

▲路透一日北京電 天津租界之防務、近數日內無特別發展、日使署發言人語路透訪員稱、列強現合作防衛租界、在租界邊際扼守防線、如暴衆向租界進發、外兵應前進拒、美使署發言人稱、第十五步兵隊將與其他外兵協衛租界、聞美水兵僅將用於租界之中

津浦路魯軍悉退
軍作總退卻

▲路透一日北京電 張宗昌已命津浦路之直魯軍作總退卻・

▲東方一日天津電 張宗昌本日命津浦線之直魯軍總退卻、

▲東方一日天津電 京漢線方面奉軍退至琉璃河之結果、津浦線上南皮阜城之直魯軍於是亦不得已而退卻、自昨夜至今曉、已全部總退却至滄州、

▲中央一日兗州電 直魯河南團防軍尹之鑫部陳曉峯旅、日前在桑梓店爲我第一軍教導師將其全部繳械、並將陳生俘、

▲中央三十一兗州電 我方飛機近日飛往天津散發傳單、數近十萬份、

北京各界籌過渡

▲路透一日北京電 京中當局現正籌議組織保安委員會・俾于奉軍退奉時維持京中治安・

▲本報一日天津電 某某等使提議・由外兵守北京各城門・

▲國聞一日北京電 京各團體討論維持北京辦法、各方來往之電報、現均受檢查、

▲路透一日北京電 軍警維持地方尚得力、

蔣馮閻共同指揮

▲中央一日南京電 蔣總司令連日在車上辦公・定今日下總攻擊令・並與閻馮兩總司令同乘鐵甲車赴保定督戰・

▲本報三十開封電 馮總司令率總部各機關人員移駐道口、以便指揮前方軍事、

▲民心卅一廣州電 二十九日下午二時、鐵路頭兵器廠炸藥失愼、斃二人、傷十五人、失蹤一人、

克復保定之續訊

▲東方卅一北京電 馮軍之先鋒騎兵第六師、追擊奉軍之退卻、已達安肅(徐水)、

▲中央一日南京電 我軍連日由保定西面攻擊、感(二十七)日克保定、獲得無算、現向高碑店琉璃河一帶追擊、

▲路透一日北京電 第三集團軍駐滬辦公處昨晨接太原無線電云、仲密、我第三集團軍於昨晚七時攻下保定、奉張已下令全線總退却令、乞分別電呈、錫山卅一日、

津浦線國軍續進

▲本報一日南京電 京漢路正面敵軍連日增兵、猛力反攻、截至陷(三十)晚、敵方始退、

▲電通卅一天津電 南軍配置在津浦路方面者、慶雲甯津一帶爲陳調元軍、舊縣附近爲朱培德軍、其西則爲賀耀祖軍、再西爲方振武軍、阜城方面爲劉鎮華軍、總兵力在八萬以上、

▲東方卅一天津電 津浦線上南軍、東路陳調元、中央賀耀祖舊部、西路方振武之各部隊、整其陣容、已進抵南皮、

兩湖軍陸續北上

▲本報卅一漢口電 白崇禧定五日北上督師、先派參謀長王澤民赴石家莊佈置、總司令部設上游辦事處原址、明日開始辦公、

▲本報一日漢口電 前敵總指揮部參謀長王澤民改今日赴石家莊、

▲本報卅一漢口電 李宗仁令設京漢路運輸處、朱華呂其彬黃鐸任正副主任、

▲中央卅一鄭州電 兩湖第四十三軍兩師、由軍長李燊率領、過鄭北開石家莊、

▲本報卅一開封電 湘鄂軍十萬、積極向天津保定調動、各路客車暫停、

▲本報一日漢口電 第七軍參謀長已委定李健侯、

▲本報卅一漢口電 四十三軍五師集中鄂西、刻正向武漢開拔、

▲本報卅一漢口電 三十六軍計三師、儉(念八)豔(念九)陷(三十)三日開盡、各補充隊三十一日掃數北開、

▲本報一日漢口電 十七軍改任豫備隊、所部駐應山孝感、軍部設劉家廟、

▲本報一日漢口電 李品仙所部三十六軍、已全部集中保定前線、十三軍亦陸續開拔、

▲本報一日漢口電 李品仙定三日午後率全部人員進駐石家莊、指揮作戰、

▲本報一日漢口電 李品仙三十日集合十七軍連長以上訓話、三十一日集合總部科長以上人員訓話、均勉勵以打倒奉魯軍閥及帝國主義、並肅清共產黨、

國軍佔領京津與外交

▲東方卅一天津電 馮玉祥代表卅一日午后作如左談話、(一)馮玉祥入津後之治安問題、馮玉祥方面所不絕最注意者、爲我軍與外國軍隊發生爭端之事、若再發生如濟案之事、則北伐之大事業將根本顚覆、故蔣馮閻之三軍最留意此點、已命部下各軍禁止入至距北京天津兩地市街三十華里以內、奉軍撤退後、先由警官及閻蔣馮代表所成之治安維持會維持治安、目下正與警察當局協議此事、(二)戰況、自三十日起、進抵河間方面馮軍、轉換方向、其一部衝京漢路北軍左側背、進往良鄉方面、一部進抵高陽大城間、俾斷以上兩方面北軍之連絡、(三)對於共黨之態度、蔣馮閻既在各地努力撲滅共黨、故於赤化共產、皆絕對反對、且與俄國之關係、亦皆已斷絕矣、

今晨消息

▲本報一日北京電 府擬發二次和平電・有愛國幷不後人・成功何必在我語・

▲本報一日北京電 張學良楊宇霆今晨赴琉璃河佈置・派鮑文樾赴高碑店・必要時外兵看守城門・美使謂應當守使館・且美館附近之城樓・不願其他外兵看守・

▲本報一日漢口電 黃安土匪二十六日攻陷縣城、縣長李雨三逃往宋埠、電省告急、十九軍派一師兩團前往勦辦、

▲本報一日漢口電 廖磊三十一日率師部人員北上、

▲本報一日漢口電 十七軍第二師補充旅長唐學海三十一日率部抵武昌、

▲本報一日南京電 六月一日國民政府令、前湘鄂邊防督辦林德軒、早歷戎行、深明黨義、馳驅南北、屢建殊勛、努力革命、始終不渝、勞勛既新、清操彌勵、遽聞溘逝、軫悼殊深、林德軒着追贈陸軍上將、由軍事委員會照陸軍上將積勞病故例、從優議卹、呈候核奪、以厲忠貞、此令、

▲本報一日南京電 六月一日國民政府令、高等法院廣東分院着即裁撤、此令、

▲本報一日南京電 第十四軍長陳嘉佑今日派代表任烈由漢來京、即赴國府軍委會總部報告、該軍已由京漢路北伐、請示軍事機宜、

▲本報一日南京電 張壽鏞蔡元培谷正倫今晚夜車赴滬、

▲本報一日南京電 錢大鈞今日乘早車由滬來京、

勞心最傷腎

腰酸背痛骨節疼痛等病。官紳階級患之者尤多。因其勞心之時多。腎臟傷耗。血液爲之薄濁故也。故爲官紳者最宜注意補腎。

第威德補腎丸風行全球。五十餘年。且爲各國名醫所介紹。確能補腎清血。盍試服之。

各大藥房均有出售

第威德
補腎丸

侵犯海權之駁復
爲日軍梗阻北伐事

▲國聞一日南京電 楊樹莊將日本海軍第二艦隊通知不得在秦皇島等處海口二十里以內作海戰事報告國府、今日國府議決駁復日方、內容大致謂日軍此等表示、明係侵犯中國海權、國府不能承認、且國府自有外交官吏、以後如有國際間文書往還、應由外交官轉遞、不得逕向軍事長官遞送、以後如再有此等情事、當置不答復、

聯盟會與濟案

▲本報一日南京電 國際聯盟所接我方關於濟案通電、除國府外、各省有個別直接致電者、外人認爲稍乖統一、敵方乘此進行反宣傳、前聯盟祕書夏奇峯解釋 唯國民政府能代表中國、

▲中央一日南京電 日內瓦電、阿齊久勸脫脫提交國際聯盟會秘書長一書、解釋日本政府對華意見、詞甚簡略、謂聯盟各國代表對此事之解釋頗不同、此事不能列入下次議程之內、該書並說明其出兵山東、名爲保僑、實則擁護其已得權利而已、

日本撤兵之虛僞
仍有陸續到青島

▲本報一日青島電 日人宣傳日政府有兩種撤兵計劃・一係將濟南第六師團撤還・以青島第三師團警備膠濟路沿線・一係將第六師團撤至青島・將第三師團撤還日本・

▲本報一日青島電 日軍野戰砲第三聯隊一部乘神瑞丸於昨晚到青・第六十八聯隊一部乘信濃丸今日來青・

▲東方一日青島電 日本第三師團之後續部隊約一千名、今晨抵青島、

▲路透一日東京電 現因魯省大局轉機、內閣已請准日皇取銷名古屋師團運輸大隊赴魯之令、並令應召運輸後備兵解伍、因農事將忙故也、

▲本報一日青島電 日本駐青領事藤田昨赴濟南、

▲東方一日東京電 最被命動員之第三師團之輜重兵第三大隊、因膠濟鐵路之輸送狀態良好、本日命中止派遣、

日軍圖盡膠東區
濰縣已爲其強佔

▲本報一日青島電 日軍牛島旅團長向駐濰縣華軍要求撤退・華軍爲避免與日軍衝突起見・已自動撤出・日軍二中隊三十日佔領濰縣城・膠州高密日軍亦有同樣要求・

時人行蹤錄

▲本報一日南京電 蔡元培楊杏佛於今晚乘夜車赴滬、

▲錢大鈞 淞滬警備司令錢大鈞於昨晨八時五十分由北站乘特別快車晋京、向國府報告淞滬最近情形、

▲鈕永建 江蘇民政廳長鈕永建昨晨由京乘特別快車來滬、於下午五時二十分抵北站、即改乘汽車返寓、

▲胡靜安 總司令部隨從參謀胡靜安於昨晚九時半乘夜車晋京、

▲王用賓 昨傳岳維峻抵滬據本報調查係其代表王用賓之誤、

▲劉樸忱 閻錫山代表劉樸忱因病於昨日特別快車來滬當夜即往醫院就診、

疾病來路之六
多痰多病

肺司呼吸，爲生命寄託之所，痰多必患咳，久咳而傷肺，肺部損傷，則氣機不宣。於是百病紛起，或竟成爲制命之肺癆，故痰多之人，最爲危險，必須預先調治也。

百齡機

消痰潤肺，厥功甚偉。試服一瓶，頑痰掃盡，雖遠年咳嗆，亦立見全愈，從此肺機舒暢，百病不侵，更有「補血」「生精」諸功，使服者面色由黃轉紅，體質由弱成強。耐心久服，却病增壽，奇效如神，一試即知。

大瓶二元每打廿元
小瓶一元每打十元
各大藥房均有出售
如承函購寄費不收
郵票代洋照値通用

上海愛多亞路
九福公司發行

唐拾義佈告

久咳丸辨僞法

(一)僞品包內無驗眞券
(二)僞品或有僞驗眞券但翻印甚像模糊不堪如無上述諸弊方爲眞品將券交回總行即贈本廠美人畫向例一張換一張

從不改章

注意謹防假冒
戒煙
功效神奇　自發　自中　當面可試　尚應萬靈
德國百補戒烟丸
德羅洋行

搬場專家

隨帶搬夫四名　車租每小時四元
上海搬場公司

國貨電風扇
註冊商標

搖頭枱扇每小時電費銀八厘
吊扇每小時電費銀一分六厘
保用穩妥　修理免費　久扇勿熱　耐用省電　物質堅固　定價克己　式樣美觀　旋轉靈便
上海華生電器製造廠
事務所南京路集賢里一百〇四號　電話一九二二五　電報掛號二二三九　上海
▲本埠經理處　福來湖北路　法商浙江路　鴻康南京路　滙通南京路　依巴德五馬路　大中華南京路　天發協浙江路　振鴻藥南京路　協豪記百老匯路　南滙通四馬路　興泰四川路　明來浙江路　福來德湖北路　瑞記杭州三元坊　振華無錫
外埠各電料行均有出售

健康生活素
人生不能無病。有病必須服藥。故善攝生者。調補於未病之前。不善攝生者。服藥於既病之後。朱子曰。宜未雨而綢繆。毋臨渴而掘井。旨乎此。方足與言健康之道矣。
自來血 爲健康生活素。功能補血生精。補氣旺神。吾人立身天地之間。惟茲精神氣血。精虧者服之。生精種子。神衰者服之。元神旺盛。氣虛者服之。助氣行血。血枯者服之。面色紅潤。常服不輟。病魔不侵。
▲定價 大瓶二元 小瓶一元二角
上海五洲大藥房總發行
總店四馬路 分店鐵大橋 國內外五洲各店及各大藥房均有出售

白濁專家
姚佐頓新法
洗射白濁
白濁乃花柳病初步若不速治則……
●上海三馬路大舞臺對面 姚佐頓醫生謹啓

日人利用段祺瑞

▲中央一日南京電　天津電、此間各機關紛紛傳說、安福派有準備推段祺瑞上台說、並其謀將挑震會與日使芳澤接洽妥當、田中允以十師團兵相助、以阻國軍入京、

▲本報一日天津電　段祺瑞昨語日本記者、希望早日統一、實現國民會議、

日軍在濟南附近 炸毀無影山藥庫

損失重大人民驚恐　響震山谷嚇死老嫗

（濟南特約通信員餘生）濟南快信云、日本自佔據濟南以來、一意暴行、毫無顧忌、而二次炸毀濟南無影山子藥庫、尤爲最大之謬舉、緣無影山子藥庫、當日軍奪取濟南之時、曾被日軍轟炸一次、損失甚大、但餘存子藥、爲數仍不在少、價值最低亦當在四十萬元以上、及日軍佔領濟南之後、即藉口子藥爲危險物品、欲圖二次轟炸、幸兩商會以此項子藥價值甚巨、燬之可惜、再三在中日聯席會議席上婉言向日領協商、暫不炸毀、於二十四日由濟南警察總局會同新城兵工廠人員前往無影山、將子藥庫泥封、不料日人言行不一、本日（二十五日）午刻忽又有轟炸無影山子藥庫之舉、且事前並未通告、上午十一時許、派日兵五六人、携帶藥引、到無影山子藥庫、聲言子藥中有一部損壞、須行炸毀、令附近人民速行遷移、人民聞訊之下、大爲驚慌、扶老携幼、多半逃往官紮營一帶、該日兵按好藥引後、即出危險地、至民安麪粉公司傍、引動電流、用電力將火藥炸毀、約午刻十二時餘、巨聲暴發二響、振動山岳、聲聞極遠、城埠一帶、門窗玻璃、震毀甚多、一班人民、尚不知何事、疑大禍之又至、東奔西逃、秩序大亂、日兵亦有不知何事者、因之滿街亂跑、幸未繼續再響、人心稍定、後見西北無影山一帶、濃烟騰空、久聚不散、始知日方係轟子炸藥庫、此役共炸毀庫房九間、震死老嫗一人、損失多少、尚無從調查、（五月二十五日）

對日絕交之進行

▲本報三十開封電　省政府爲提倡國貨計、頒發臂章、章上印有我們要用國貨字樣、限令各界於六月一日以前一律佩帶、

▲本報一日香港電　廣州四商會組織對日經濟絕交會、已通過章程、但總工會反對、謂將來檢查日貨、以商人取締商人、不免瞻循、請各界對日大會制止、四商會昨派員調市黨部、願修正章程、嚴定辦法、已得容納、定四日選舉、

▲本報卅一漢口電　對日絕交會函銀行公會、防止日商吸收現金、並警告各幫勿訂仇貨、

▲本報三十開封電　本日各界舉行五卅慘案紀念會、到者四五萬人、秩序整齊、人心憤慨、

▲本報卅一漢口電　漢市黨部昨舉行五卅慘案紀念大會、各機關團體均派代表參加、

伍朝樞繼任外長問題

因伍遠在美國　一時恐難實現

▲國聞一日南京電　國府今日議決慰留唐悅良、唐已打銷辭代部意、黃郛請赴歐美遊歷、准給護照、外交部長黃郛二次向國府電請辭職後、關於繼任問題、一時王正廷、唐紹儀、朱兆莘、郭泰祺諸氏各有呼聲、結果當局暫以外交次長唐悅良氏代理部務、現唐亦向國府提出辭職、而黃復赴杭休養、表示決去、但外長一職、究將誰屬、頗堪注意、昨據外交界某要人語記者云、日來王正廷、朱兆莘二氏、仍有相當呼聲、惟南京則盛傳中央頗屬意委員伍朝樞氏返國繼任、但昨據接近伍氏者云、伍氏現遠在美國、是否願就、固一問題、兼以伍氏上次離國時、本定八閱月爲返國之期、極少亦需六月、現伍氏離國僅約四月、即願就外長、亦須於四星期以後方能由美啟程返國云、

日軍阻撓北伐圖

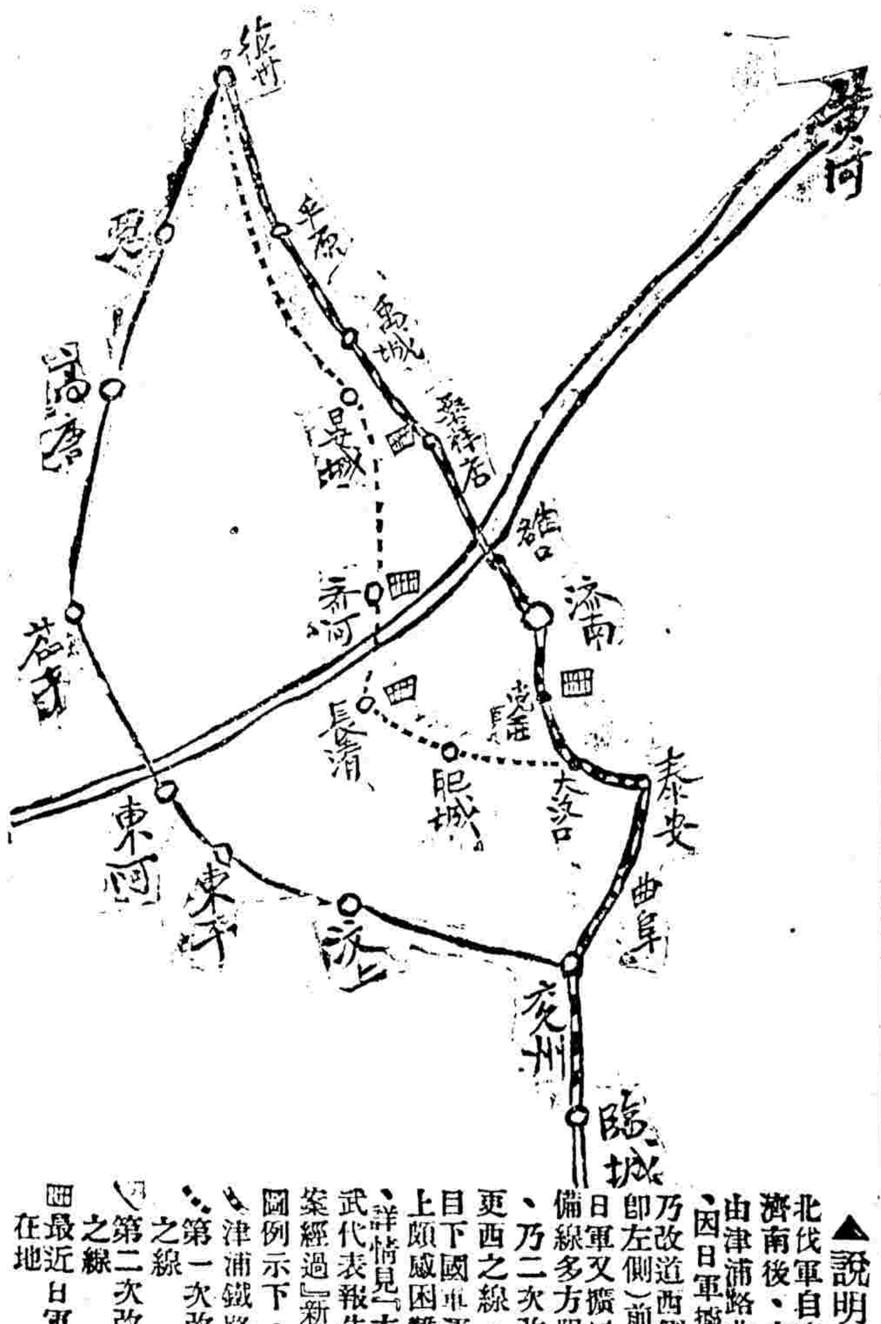

▲說明▼　北伐軍自克復濟南後、本由津浦路北進、因日軍盤踞濟、乃改道西側、即左側）前進、日軍又擴展警備線、多方阻撓、更西之線、乃二次改道、目下國軍運輸上頗感困難也、詳情見『方振武代表報告濟案經過』新聞、圖例示下、
津浦鐵路線
第一次改道之線
第二次改道之線
最近日軍所在地

濟南治安維持會宴請日人

福田西田演說荒謬　田友望竟武力索餉

（樂民）濟南快信云、濟南臨時治安維持會、二十八日午刻假座商埠商會會議廳、設治中餐、宴請日方各要人、到者有日軍第六師團長福田彥助、參謀長黑田周一、日本駐濟總領事西田耕一、日軍警備司令齋藤瀏、及菊池參謀、憲兵司令、日僑居留民會會長淸水等、中國方面在陪者、有維持會會長何宗蓮、副會長于耀西、孟蔭軒、劉向忱及總務處長田泮生并各主任股長等、中日雙方到者共約百餘人、席間首由何宗蓮、略致詞云酒菜粗薄、招待不周、諸祈原諒、請勿以菲薄見棄、多飲數杯、以爲君祝壽等語、繼由日軍福田司令演說、大致略云、此次中國內亂、南北交戰、非特爲貴國人民之不幸、即敝國僑民亦因之不安、貴會成立、造福於中日兩方人民不淺、自治精神、令人欽佩、尚望努力前進、辦個樣子、以作他省之模範云云、繼又由日本西田領事演說、大致謂貴會成立、責任甚大、敝人希望對於兩事加以注意、一關於警察方面、務請加力整頓、勿如以前之亂七八糟、將來對於治安可負完全責任、無須南軍北軍到此、即以獨立自治性質、努力作去、俾英美各國、看看中國之自治精神、如辦理甚好、日軍亦無須干預治安問題、可作爲帮忙之性質、一關於商業、希望貴會從速催各商家開市、以安人心云云、繼又由清水居留民會長發言、大致係希望中國方面竭力保護地方及催商家開市、清水因飲酒已醉、會拉警察會長宮毅跳舞、至下午二時餘始散、又當宴會方散之際、警察局總辦田友望、忽將商會伍嘯莊君拉着、告以警餉無着、治安無法維持、劉向忱（商埠商會副會長）無仁無義、非敦他難看不可、語畢適劉向忱來到、田即將劉抓着、呼令馬衛隊將劉逮捕、非向劉要十四天的餉不可、（田任警察局長已十四天）、否則抓去正法、劉大爲驚慌、幸馬衛隊不聽田之命令、後經多人勸說、事雖了結、當日下午治安維持會開會、對田之野蠻舉動、深致不滿、已決定將田免職、或以會辦宮文卿升任、聞兩商會推田爲警察局總辦之後、警界即力持反對、後多方疏通、田始到任、乃田到任後更動署長、任用私人、又欲恢復其憲兵隊、各方對之皆不滿意、是以又推宮毅爲會辦、將商埠警察歸宮指揮、田友望大怒之下、故藉索餉爲名、以武力對劉向忱云、（二十八日晚）

濟南商民營救南軍

濟南快信云、此次日軍俘虜之國軍千餘人之遣送問題、純係由伍嘯莊、苗星垣、葉功甫三君、負責辦理、費了許多唇舌、再三向日方協商、始得圓滿結果、保全此千餘人性命、在此日人勢力範圍之下、得此結果、殊屬不易、聞刻已決定將日方俘虜收容所長處所存俘虜之欵共三千五百四十四元、作解送俘虜之用、不足者由上海濟生會駐濟辦事處周敬甫助兩千元、此欵係由商埠商會于耀西、伍嘯莊、葉功甫四君、具領欵條於濟生會、作爲代該會放賑之用、而撥作遣送俘虜者、劉向忱、葉功甫二君、已於二十九日赴青島代俘虜雇租汽船、大約遣送俘虜之事、一星期內、可以完竣云、（五月二十九日）

△實驗卅六年、譽滿全球・
△治愈千萬人、信用卓著……
嗽之藥
即治咳專家……
唐拾義久咳丸
無論新起日久・何種咳症・服之均能……
化痰革咳
保肺防癆

性的媒介
媚之祖
金剛粉
凡生育過密之婦人用此片功能殺菌抑孕且異香撲鼻每盒一元五角
壯 丸
返老還童之妙
上海法租界西門路馬浪路口西
避孕片

專治痔瘡痔漏
不須刀割數日自脫
上海痔瘡醫院掛處號啓
北四川路西首七K四三號

國府覆美使照會

▲國聞一日南京電　國府今日會議、議決致函美公使、大致謂中美邦交素本敦睦、請即撤退駐津美兵、中國自負保護美僑生命財產之責、該函已送滬、由交涉員金問泗送美總領事克銀漢、轉北京美公使馬慕瑞氏、

▲大中一日南京電　伍朝樞自紐約致電國民政府、謂本人由施肇基介紹、與美國國務卿見面、談濟案經過、美國務卿對華表示好感、其電文甚長、即外交部擬於日內公布、

濟南華兵由青來滬

▲路透一日東京電　陸軍省今日接官電稱、濟南日軍司令擬將所俘南兵千餘名交與華商會、

▲東方社上海消息　濟南三十一日來電云、日軍對於南軍被扣留者一千〇八十一名、（除去少數）已調查完竣、恐今後發生病死者等事、近有釋放之意、適因濟南商務總會請求釋放、遂令商務總會宣誓、將來不作對與日軍不利行爲、商務總會除將少數鄉籍者留魯外、全部護送至滬、已將引渡於上海商務總會之手續辦完、正在準備輸往青島矣、解放之旅費、以所保管之公欵支付、使收容所長解至青島爲止、

粵鄂兩省政訊

▲本報一日漢口電　魯滌平請委陳庸爲湘省府秘書長、政治分會擬照准、

▲本報卅一漢口電　兩湖金融整理方案、經政治分會決定、（一）現金與中時之債務糾葛、另組機關清理、（二）設法使中央中交鈔票解決、（三）通令湘鄂兩省府發行銅元劵、俟財委會成立、依次辦理、

▲本報卅一漢口電　艷（二十九）日武漢政治分會開第三次常會、議決（一）設立財政委員會案、李張知本田志鵾張難先李隆建等爲委員、定六月一日成立、（二）布告徵求建設計劃案、由秘書處製定問題、登報布告徵求、（三）通令在職人員研求黨義、聽候定期考試、分別懲獎案、通令湘鄂兩省軍政機關、（四）布告擬舉行考試以求真才案、定三個月後舉行、（五）整理漢口中央鈔票以維金融案、交財政委員會切實籌劃、（六）鼓鑄銀輔幣或發行銅元劵以便商民案、決發銅元劵、交湘鄂兩省財政廳計劃辦理、（七）設立機關討論上年出金集中期內債權債務辦法案、交財委會召集總商會暨金融機關、討論公平辦法、又臨時動議完成粵漢鐵路案、議決三辦法、（甲）由本會召集湘鄂兩省政府及總商會代表、討論一切、（乙）電廣州政治分會、將粵漢鐵路計劃隨時通知、聯絡進行、（丙）各種辦法決定後、即設籌備處、並請國民政府交通部派員會議、該分會對於建設積極進行、精神極佳、

▲民心卅一廣州電　政治分會第一百十次會議議決案如下、（一）感化院組織大綱修正通過、（二）廣州市黨部請撥經費、交市政府酌借、（三）廣西省政府電詢桂省是否設審計分院、議決兩廣設審計分院、每省設一審計局、廣東之局由分院兼管、（四）農工廳長馬超俊呈請恢復海員工會照准、該會職員人選及改組由農廳負責指導、（五）廣西省政府呈告、擬六月十日考試縣長、（六）決派黃紹雄爲委員長、戴季陶提議、開廣東農業博覽會、交建設委員會起草、又催省政府速審定商法及合作法、議決照辦、

蘇省府六十七次會議

▲本報一日南京電　江蘇省政府委員會今日下午三時開第六十七次會議、茅祖權主席、決議事項如下、（一）令土地整理委員會將編制條例與組織大綱合併、另行起草、（二）前縣公安隊官佐考成條例及獎懲章程、修正通過、（三）推張壽鏞等三委員審查縣巡察條例、（四）宿遷縣長昏庸貪污、交民政廳核辦、（五）推葉楚傖等三委員審查江蘇革命博物館籌備處簡章及預算、（六）贛榆縣土豪王佐儲所存雜糧、變賣放賑、（七）建設廳擬設江南九縣長途電話管理處、以王令績爲主任、照准、（八）農工廳呈送合作社暫行條例、推葉楚傖等三委員審查、（九）十四整理委員會請撥領購置會所、照准、（十）高淳南滙奉賢川沙江都等縣開征普及教育畝捐案、交財政廳核復、江陰縣則准予於本年上忙開征、（十一）推繆斌等三委員審查建設廳呈送之選辦全省無線電話播音機計劃書、

譚延闓宴葉開鑫

▲中央一日南京電　譚延闓今晚宴葉開鑫、談次慰勉有加、在席均軍政要人、盡歡而散、

▲中央一日南京電　葉開鑫今午召集前後方部屬訓話、（一）望始終遵先總理遺教、努力奮鬥、助蔣總司令完成北伐、（二）個人因病、暫離部休養精神、仍當隨時貫澈、（三）本人午內手續、須組設淸理委員會、查明交代、

照相牌香煙

貨色好・價錢巧

注意名貴贈品
罐內間贈錢鈔
包內附送火柴
昌興烟公司出品

望平街 冠華帽莊 國草帽貨

時交夏令　護首惟我屬誰（草帽）
烈日相向　可使顏色不變（特點）
式樣新頴　保君滿意美觀（華麗）
頭寸大小　均各羅列齊善（繁多）
取價低廉　務欲推廣全球（宗旨）
諸君公餘　盍乎駕臨一觀（歡迎）

春天食品注意

春天已到了無論居家旅行或贈送親朋欲得適宜清潔有益口胃之食品請向上海南京路泰豐罐頭食品公司購選
點食……應時點食百味雜列而餅乾一種鹹甜素皆備
菓類……四季名菓精製罐頭桃梅枇杷梨等與生菓無異
菜餚……山珍海味若雞鴨魚肉筍菜諸佳餚應有盡有

美華汽車公司 北四川路天潼路口

特備全新汽車日夜出租價目克己如蒙光顧請打電話北九百四十號可也如逢明園賽狗夜單送每位半元

大中煙行

雪茄烟減價展期十天　九折至九五折　烟具八五折

大中酒家

正色廣州酒菜

本酒家之有名廣州廚師、善於煎調廣州酒菜、鹹甜心、逐星期更換、各界試過、無不讚美、稱為正式廣州酒菜、附設飲冰室、巧製各種冰淇淋、刨冰花、如蒙惠顧、保君滿意 南京路盆湯弄口 電話中央三六四二號

川戰劇烈

▲中央一日南京電　白崇禧三十一日自漢來電、頃接宜昌劉和鼎師長豔電、㈠楊森與郭汝棟部宣戰、楊聯鄧錫侯田頌堯、楊部李其相同遂甯、鄧部羅澤周親出援助、楊已開始行動、劉湘部亦有準備、㈡楊森得劉存厚一師之增援、於數日向梁山攻擊、郭顧兩部不利、吳行光部悉被殲滅、羅澤周亦向墊江進攻中、㈢李其相部隊已作開戰之準備、范紹曾昨晚到萬縣、今明已赴梁山、㈣二十八日、楊森之重砲隊一團同萬縣、

各地雜電

▲本報三十開封電　新任山東省政府委員石敬亭、因各方面電催、昨由洛過汴、逕往魯西、約同孫委員宗晉等赴兗州就職、

▲本報卅一開封電　二十九日下午四時、蔣馮兩總司令晤於柳集、暢談五小時、蔣返新鄉、轉赴石家莊、馮回道口、

▲中央一日南京電　四十軍及四十四軍教導隊前日考取軍官講習所學員二百名、今晨舉行開學典禮、所長谷正倫訓話、

▲本報一日青島電　日船乾坤丸在距青島百哩處沈沒、

▲本報一日青島電　紅萬字總會賑慰團擕大宗賑款、昨日過青赴濟賑慰、

▲本報卅一漢口電　程潛尚在政治分會、外傳解京及解滬說不確、

▲本報卅一漢口電　宋子文有將來漢說、

▲本報一日漢口電　省黨部決成立黨務訓練所、今日召集考試委員、會議進行、

▲本報一日漢口電　中央組織部電鄂省黨部及漢市黨部、速登記黨員、

▲本報一日漢口電　日政府派今村少將來漢慰問在漢日海軍、日各艦長已籌備歡迎、

▲中央三十一日徐州電　京漢鐵路局局長楊承訓、昨由開封來徐、今日往京、商洽津浦隴海與京漢路之連絡軍運事務、

▲本報三十一徐州電　十二軍政訓處已移徐、任應岐部繞由蕭境北開、

▲中央一日長沙電　政委會以結束完竣、將各軍擋案移交各廳保管、其餘移送武漢政治分會、

▲國聞一日南京電　國府任命劉鎮英最高法院推事、粵最高法院分院擬撤銷、又任許壽裳為大學院秘書長、孫奎鈞爲大學院總務處長、

▲本報三十開封電　建設訓練班昨行畢業典禮、鄧代主席郭代廳長致訓詞、勉勵各生回縣後積極建設、並有鄧顧問子安省代廳長鄧指導員飛黃等之熱烈講演、

▲中央一日長沙電　在湘之第四路司令部、於昨日完全結束撤消、并發結束費三萬五千元、

方振武代表報告濟案真相

貢沛誠君、代表第二集團軍中路總指揮方振武氏、昨特來滬、向本埠各報新聞記者、報告濟案經過云、此次我軍北伐、於進行極利長驅直入之際、日兵無端狙擊我軍隊、斷絕我運輸、屠戮我商民、此誠我國有史以來所未有之奇恥大辱、我國民固應時時刻骨銘心、以圖報復、當時我全軍以誓死秉承蔣總司令之意旨、一面含垢忍辱、避免衝突、一面抖擻精神、積極北進、推此次慘案發生之因果、各報雖有記載、尚多觀察互異、詳略不同之處、而狡黠之日人、猶復強同申辦、淆亂聽聞、此亟應根據事實、扼要申述、俾全國人士與世界友邦、得悉此中真相、是乃記者作本文之主旨也、四月二十七日、我軍左翼、突破肥城、腰擊大小個山、敵人喪膽落魄、同時劉總指揮部隊、由正面積極壓迫、分兵循泰山小道、直趨八里窪、以窺濟城、方總指揮則統率第四軍團、由肥城個山長清分道側擊、敵人招架失措、我軍猛力追擊、二十九日、即抵距濟城最近之黨家莊、與黃山店、三十日猛撲濟城兵工廠雜口諸地而占有之、當日上午、九軍一師入濟南城、守衛四門、第四軍團、則一意追擊敵人、肅清戰場、大部分配置於黃河沿岸、及津浦線以西、其留守於辛莊營房者、僅一小部分耳、至下午方總指揮始輕車減從、帶衛隊十數人、偕同日本旅司令與繙繹員入城、隨時訪晤日當局、並切實聲明我來濟部隊、愛護友邦僑民、意志相同、惟望其勿妨害我之主權、以維親善、當日平安如恒、五月一日亦能相安無事、二日蔣總司令黃外交部長蹴地政務委員會相繼來濟、總司令即向日人提出撤銷禁戒、避免誤會之告、日人表面容納、暗中則擴大警戒範圍、最初日兵在一定範圍內嚴密布置、我方部隊甚少、尚易於迴避、故無誤會衝突之虞、嗣後我軍陸續到濟、漸分既雜、人數又多、加以日人明修線道、暗渡陳倉、我武莊同志、無一定之迴避界線、遂致各部宣傳員、在商埠附近黏貼宣傳標語、屢被干涉、任意毆辱、我軍民走入其無形之警戒範圍內、竟橫遭殺戮、一時人心洶洶、大有一觸即發之範、此日上午十時、又因日兵任意挑釁、刺殺軍民、羣情憤激、遂一發而不可遏、事端既起、我方盡力鎮壓、避免衝突、與日當局、善意商量、僅留兩團士兵、維持城內治安、但在日本警戒線內之武裝同志、此時早已無路可出、袖手待斃、關於此點、益可反證日人有意挑釁、暗設網羅之詭計、當時第二軍團總指揮賀耀祖、嚴飭部屬、一律不准進城、靜候命令北進、僅一小部隊、仕於商埠範圍內耳、日人即以其設就之陷阱中所得之服裝鎗枝、橫造謠言、此無異盜賊劫主人不自隱匿、轉敢公然歸罪於被劫之人、事理荒謬、孰過於此、此外亦頗有人謂濟南事變、實肇禍於第四軍團、查該軍團部隊、盡在黃河沿岸、已如上述、即困守孤城、與暴日苦戰三晝夜者、亦係九軍李團與四十一軍鄧團、此種不知底蘊之臆測、更屬無稽辯、（未完）

粵省府定期正式改組

組織法經政治分會通過
委員及各廳人選已內定
黃節就教育廳之三條件

廣東通信、廣東省政府改組消息、轟傳已月餘、尚未見諸實行、查其原因、係緣組織法、設委員會對於政府組織法、及委員辦事細則、遲遲尚未擬訂妥當、而中央方面同時亦有通令省政府一律改組消息、又曾一度擱置、所以遷延至今、迨月之二十五日、始將省政府委員會辦事細則、省政府秘書處組織法、建設、民政、教育三廳組織法、呈政治分會核議、惟各廳組織法內第三第四條設置秘書處一節、及民政廳組織法第七條第三科掌管事務一節、到會各委員意見互異、當席未能決定、一併分別呈核定、隨由政治分會第一百零九次會議提出討論、當經議決、前案照通過、後案㈠各廳不設秘書處、㈡民政廳組織法內照設第三科、尚有財政廳組織法、現亦經委會討論完竣、將於二十九日送交政治分會第一百十一次會議核議、俟通過後、全案即已辦理完妥、屆時廣東省政府當可依法改組、聞李濟琛擬於六月一日、至遲六月五日、即宣布改組成立、至於省政府委員及各廳長之人選問題、據省政府某要人傳出消息、李濟深對此問題、大致均已內定、省政府委員定九人、爲陳銘樞、馮祝萬、劉栽甫、吳鐵城、李文範、馬超俊、朱兆莘、李祿超、黃節、並以陳銘樞爲主席委員、關於各廳長之人選、決仍其舊、無甚更動、仍以馮祝萬任財政廳、吳鐵城任建設廳、劉栽甫任民政廳、黃節任教育廳、其餘新組織法擬增設之森林、礦務、鐵道、土地四局、則因節省公帑起見、決定暫緩設立、將來有無變更、必須俟政治分會第一百十一次會議、始知究竟云、但據另一方面消息、各廳長之人選、目下尚有問題、因逐鹿者、大不乏人、查省政府各廳中、除教育廳已發表委任黃節外、尚有民政、財政、建設三廳未曾發表、現省政府組織法已制定、改組之期即在目前、但財廳一職、必為馮氏蟬聯、因近日李宗仁白崇禧等決計由漢出兵北伐、須粵方接濟北伐軍費、故無論如何、未便將馮更易、致財政上發生困難、民廳一職、或可讓予某軍長所保薦之范其務、以資調劑、便政局兩得其平、至於建設廳一職、則無關輕重、非政局中之爭點云、又聞黃節對於教育長一職、原擬不就任、因黃氏前曾當面李濟深提出一條件、要求完全答復、方允就任、若有一條不能應允、即行去粵、第一條、教育行政權、廳內各處科用人權、各校長更易權、均絕對獨立、不受任何方面牽制、各軍長官不得干預教育事項、並不能擅委教育行政人員及推薦勤委、第二條、要求李濟深用武力幫助其發展育計劃、第三條、對於大學院命令不能絕對完全遵守奉行、惟李濟深以第一第二條尚可辦到、但第三條關係中央法令、允加以考慮、方能答復、黃氏自晤李濟深後、以一星期尚未答覆第三條、故對於教育廳長、表示不願幹、而黃氏來粵、本係由梁漱溟劉栽甫所邀召、梁劉以粵省教育須待人整理、萬不能令黃氏去粵、乃與李濟深從詳磋商、對第三條亦允照辦、黃氏以各條件既經答覆完滿、不妨一幹、但其就職日期、須待許崇清出席全國教育大會後、回粵交代、方能決定、大抵下星期便可實現矣、（五月二十八日）

皖南各縣土匪之猖獗

涇縣城池被匪攻陷
軍事當局派隊兜剿
南陵縣城提前關閉
蕪湖防務特別加嚴

蕪湖通信、皖南各縣土匪、近來猖獗異常、自著名匪首陳文佔據郎溪縣城、經三十七軍教導師擊散後、此項股匪、內中有某黨份子加入、代為計劃一切、故意擾亂後方、是以涇縣城池、突於二十七日晨被匪攻陷、大略情形、已誌本報、茲據涇縣來人云、匪衆僅有三四百人、快槍盒子砲均屬齊全、並有大砲兩尊、聲勢非常浩大、先是有匪徒二百餘人、在東門外焚燒草屋、該縣保衛團事前被匪勾結、於是開城救火、匪衆乃一擁而入、即佔據縣政府及各機關、監犯完全釋放、縣長及公安局長均不知下落、匪衆入城後、即將城門關閉、無論何人、不許出城、並挨戶刦掠、死傷二三十人、婦女被綁者甚多、又在城內放火、地方糜爛不堪、此為洪楊以來未有之浩刦、旅蕪涇縣各界聞訊、連日開會討論善後問題、除電請軍委員暨省政府、迅速派隊兜勦外、一面急電旅滬同鄉、推舉代表赴京請願、派隊包抄痛勦、以免蔓延、三十七軍教導師陳師長、業已飭令駐蕪第二團二營全營及宣城石營一部份、星夜開赴涇縣、相機痛勦、以期一鼓盪平、又聞南陵縣與涇縣毗連、自涇縣城池被匪攻破後、有向南陵進展之說、於是人心皇皇、不可終日、一般富戶、紛紛携眷來蕪避難、各旅館大有人滿之患、至於該縣防務、較前尤形嚴密、每日下午七時、各城門一律關閉、蕪埠錢業、對於匯往南陵之款、現已暫行停止、形勢緊張、於此可以想見、省政府據三十七軍駐大通之二師三團三營營長報告、騷擾宣城一帶股匪、有分竄安慶蕪湖大通等埠、勾結苦工及各地流氓、相機與市外股匪、擾亂各埠治安等語、省政府據報後、業經電令所屬一體嚴加防範、駐蕪三十七軍教導師司令部、對於維持地方治安、頗為認真、每晚派隊巡邏街市、澈夜不休、以免反動份子乘機擾亂云、（五月三十日發）

第五集團軍將成立

李濟深已令着手籌備司令部

民心社廣州通訊云、廣州第八路總指揮李濟深、自奉中央委任為第五集團軍總司令管轄兩廣軍隊後、至今尚未就職、蓋以兩廣現當開始辦理綏靖善後時期、所有部隊、暫時未能開拔北伐、而集團軍之設、係為作戰時利便統轄指揮起見、因是而未着手組織、頃李總指揮以各集團軍除第一第二第三個已組織成立外、而第四集團軍總司令李宗仁亦已就職、成立一集團軍總部、是以革命軍全部、除兩廣外、各軍皆分別統轄於各集團、兩廣方面自未能獨異、故現已着手籌備組織、將第八路總指揮部改組為第五集團總司令部、聞將來成立時、兩廣軍隊、設立第一第二兩路方面軍總指揮、俾資統轄、至兩路指揮人選、則以第十一軍長陳銘樞十五軍長黃紹雄為最有希望、至各軍改編及集團軍總部成立日期、則尚未決定、又聞總指揮部以當此着手組織第五集團軍時期、對於各軍部隊之給養、自應劃一、使有精確之統計、而利編組之進行、故特規定發給軍餉、每軍以三師為標準、其餘特別部隊如補充團營連特務營憲兵連軍樂隊新編某某等部、概由該軍自理、以資劃一、

川中現狀與西康邊防

省政府尚未曾成立
英人藏番侵佔西康
（五月二十九日）

昨日午正、本報記者特訪國民革命軍第二十四軍軍長劉文輝之駐滬辦事處處長張篤倫於新重慶路慶餘里私宅、擇其談話中有關於川局者、披露於左、（下即張氏談話中大要）

成都為四川首府、歷來省政府均設於此、但迄今仍未成立、現代行省政府之職權者、為二十四、二十八、二十九三軍駐省聯合辦事處、二十四軍長劉文輝任處長、二十八軍長鄧錫侯及二十九軍長田頌堯副之、三君因係保定軍官出身、尚能同力合作、處理省政、前此中央雖數電催促四川速設立省府、但以委員產生之困難、故尚在猶豫中、

四川之不能統一、原因雖多、但軍隊之派別複雜、更毋容諱、別且勿論、如劉文輝之與劉湘、事實上即絕對不能合作、文輝出身保定、湘畢業速成、故外間即以保定派首領目文輝、而以速成領首推湘、但文輝實為湘之親叔、自無永相水火之理、而湘與軍官系中堅之鄧錫侯田頌堯、幾同世仇、絕對的無相合之日、

劉湘為中央所任命之第六路總指揮、指揮部設於重慶、除直轄部隊約數師外、賴心輝及楊森舊部郭汝棟等附之、鎗數雖四萬餘、惟內部頗難一致、劉（文輝鄧錫侯）之軍部、均設成都、田（頌堯）之軍部、設於潼川、劉（文輝）所部共十九混成旅、有槍五萬餘、鄧田次之、但田之內部尚欠統一、

劉文輝所部之十九個混成旅、分駐於瀘州敘府嘉定至成都一帶、民國十四年、劉派余（張自指）先赴黃埔考察革命軍、繼又至西北考察馮軍、余返蜀後、劉即倣黃埔辦法、設軍事政治學校訓練下級軍官、并附設軍士教導團訓練頭目、畢業者各數千、故劉氏部隊、在川軍中較有訓練、

西康特別區、應直隸中央、但地域遙隔、交通不便、今實際上有歸川省兼治之概、中央前任命之二十三軍長劉成勳負責處理各事、但因失治已久、加以英人之挑撥番民之反抗、西康共三十餘縣、而被藏番奪去者已達二十餘、劉文輝無法、始勸成勛下野、退居大邑、將邊防軍改編、重新訓練、并派自身之基本部隊兩旅進康始次第恢復十餘縣、但英人之侵佔西康、較日人之侵佔東三省、有過之無不及、即以郵務而論、英郵已可直達成都、惟重慶尚不能通行、藏康既危、將及於蜀、奈何奈何、劉文輝以川邊英人侵略之急、常有電來促中央注意、余（張自指）與劉氏駐京代表張希葆亦常將川邊各事報告中央、蔣總司令雖在北伐軍事緊急之秋亦注意及此、余故於上月二十六日上午十時由京偕何總參議成濬抵徐州、二十七日早正與蔣總司令詳商對於川邊之各種計劃、業有頭緒、蔣意川康各事、應有相當之負責、故將電達政府及劉氏本人、候得各同意、即可決定、蔣總司令於二十八日晚赴新鄉、余以事亦於二十九日晚離徐返京、一日抵此、稍遲一二日、仍當赴徐、并由徐轉赴山西、考察村治各事云、

中央宣傳部 通過編輯中山全集計劃書

南京通信、中央宣傳部頃擬具編輯中山全集計劃書、呈請三十一日之中央第一百四十二次常會核議施行、其計劃書業經決定通過、并規定編成後、應由中央審核、計劃書錄後、

一搜集1由徵集股負責辦理、1搜求書坊出版、關於總理之著作編訂簡目、2頒布徵求總理遺著條例、如私家著錄、散失舊文、皆宜分登廣告、定期徵集、酌謝酬金、3 1 2兩類所搜集材料除總理論著以外、其他一切有關總理之遺文軼事、亦宜力求完備、㈡整理、1將內容先分若干門類、如傳略、年表、論著、演講、談話、宣言、文電、函牘、雜著、軼聞、附錄等、2將所有業經搜集之材料、依類列入各門、其所集材料應審其性質隨時列入、3再將各門所集材料或按時期先後、或按內容綱領依次排列、4最後製成詳明總目、以供檢閱標題之外、應註明時地、㈢編纂、（甲）校訂、1標準、1採定善本為標準材料、2正誤、1逐篇校閱以正其錯誤、3刪留、1從同各篇、應比對其內容擇取其精確、刪汰其粗泛、（乙）標注、4標點、改正句讀加以標點、5注釋、1篇末得附必要之注釋與說明、（丙）纂述、6傳略、1宜參照各著之有統系、而極明確之總理傳略附以自傳遺囑、遺墨、遺像、7年表、1以民國紀元為主、西歷紀元附見、（1民國紀元前得參注前清年號）繫以總理大事、8圖表、1宜依內容需要製就綜合的簡明表解、其有普遍性質者、刊登卷端、其有特殊性質者、插入各適當部分、（丁）分類、9各門之細目、下各門於必要時、應酌量分為各細目、如演說門中有對黨員、對軍政、對工學、對農商、對外賓、等細目、（戊）編排、10集部、1照將內容分為若干部或若干集、11索引、1多作索引式之簡明目錄、如以思想、或事實為經、下繫查考門別頁數、以便查檢、（例如裁兵、「北伐」「自由」……即以各著中有關「裁兵」「北伐」「自由」…等之言論、檢明其門目篇章頁數繫焉、21次序、如總目索引表解遺像遺墨、傳略建國大綱建國方略三民政綱憲法方略學說演講談話宣言、文電函牘雜軼著事附錄、㈣為編輯進行便利計得設編輯委員會、專理其事由本部徵審出版、國際宣傳特種宣傳各科一人、與普通宣傳科二人秘書處整理案卷處一人組織之、其應行會中決定者如左、1工作之預定綱領、2工作之分配、3工作之步驟區劃、4進行中疑難問題之解決、5臨時發生事件之討論、6裝璜篇幅之設計、7徵集要件之進行、（嵐六月一日）

黨員總登記條例之修正

中央社南京訊云、昨日中央常務會議、修正總登記條例第十二至第十五條、今日將原文及修正案分別列次、㈠總登記條例第十二條、（原文）凡拒絕其登記者、應由直接辦理之登記機關、將拒絕理由、於每星期逐級彙報上級黨部備案、其被拒絕登記而在他處朦混登記者、一經發覺、應作無效、並宣佈其姓名、（修正）凡拒絕其登記者、應由直接辦理之登記機關、將拒絕理由、於每星期逐級彙報上級黨部備案、其被拒絕登記而在他處朦混登記者、一經發覺、應作無效、並通知其姓名於各級黨部、㈡總登記條例第十三條、（原文）凡領有登記證之黨員、經省黨務指導委員會審查後、應即根據審查結果、分別情由、繕製報告、連同登記冊、登記考查表、及登記測驗表各一份、每星期彙報中央組織部審查、其不合格者、即由該黨務指導委員會公佈登記無效、（修正）凡領有登記證之黨員、經省黨務指導委員會審查後、應即根據審查結果、分別情由、繕製報告、連同登記冊、登記考查表及登記測驗表各一份、每星期彙報中央組織部審查、其不合格者、即由該黨部指導委員會由原登記機關通知本人、登記無效、㈢總登記條例第十四條（原文）凡領有登記證之黨員、經中央組織部最後審查、認為合格者、應於中央公布發給黨證時、憑登記證向原登記機關領換新黨證、其不合格者、即由中央組織部公布登記無效、（修正）凡領有登記證之黨員、經中央組織部最後審查、認為合格者、應於中央公布發給黨證時、憑登記證向原登記機關換新黨證、其不合格者、即由中央組織部令其所隸屬之省（或等於省）黨務指導委員會、轉令原登記機關、通知登記無效、㈣總登記條例第十五條、（原文）凡經公布無效之登記證、及領換黨證之期間完滿以後、所有未經收回之登記證、一律作廢、（修正）凡經通知無效之登記證、及換領黨證之期間完滿以後、所有未經收回之登記證、一律作廢、

財部嚴禁各省重征煤油稅

南京通信、煤油特稅一項、為國稅大宗收入之一、自財政部與美德亞三洋油公司訂立合約、除關稅及二五附稅照例繳納外、其餘各地任何稅收機關、概予免征、現查各地時不免有重征事件發生、財部為維持信用起見、特重申禁令、咨各省政府轉飭所屬各征收機關遵照、茲錄其咨文於後、

為咨請事、查煤油特稅為國稅之一、業經本部與美德亞三洋油公司訂定合約、內載明除關稅及二五附稅外、其餘各省地方一切雜稅、即如厘金、保安費、教育費、堤工捐、碼頭捐、賑捐、測量費、檢查手續費、印花稅、落地稅、及其他雜稅、均應免予附加重征、前經分行各省查照辦理在案、現查各省對於已納各稅、並具有証明納稅票證之煤汽油、仍不免有追征稅款者、以致華洋各池商、不特嘖有煩言、且在本部稅收下、扣抵、殊於信用稅收均有妨礙、茲為申明政令起見、除分咨外、再為咨請貴政府煩為查照、嚴飭所屬各征收機關、一體遵照、迭令辦理、毋得玩違、致碍信用、仍希見復、實級公誼、此咨各省政府、（嵐六月一日）

田中內閣身陷重圍

民政黨決議應速自責　政友會議員預備出黨　全國學者糾彈益力

東方一日東京電　民政黨昨開役員會通過將於本日議員總會附議之決議原案如下、關於閣員進退、田中首相之言動誤輔弼之重責、累及大權、破壞憲政之本義、罪不可逭、故田中首相應速自任其咎、

東方一日東京電　關於優詔問題貴族院各派之共同聲明、已在本日午後之交涉委員會成為具體化之事、且破向來之成例、德川議長亦決參加右共同聲明、黑田副議長及多數無所屬議員、亦擬參加之、貴族院之共同聲明在政治上殆與院議無異、民政黨為向全國聲明對於優詔問題之黨之態度起見、今日午後在本部開議員總會、濱口總裁若槻床次山本江木藤澤各顧問、下黨所屬兩院議員及其他出席者共約三百餘名、全體一致可決、前電所述已在役員會決定之、決議文旋由濱口總裁述決議之主旨、謂我黨不可不以嚴肅之態度努力喚起國論以糾彈田中首相輔弼之責任、散會後即在上野精養軒、開民政黨結黨一周年祝賀懇親大會、

電通一日東京電　因優詔問題頗及日皐之田中總理、於二十六日參內、聞已請示進退、但政府方面不承認有此事、謂當日謁見皇上、僅奏明與政治無關之事、如係請示進退、應與閣僚合議之上行之云、

東方一日東京電　研究會因決定態度、昨日午後開大會協議、通過關於水野文相之進退問題、田中首相所採處置、殊失輕率、不謹慎、有缺職責誠屬遺憾之常務委員案之聲明書、研究會決定此案交各派交涉會後、若於字句稍加修改、可以同意、若他派欲并其趣旨亦修改之、則斷然脫退共同聲明云、

電通一日東京電　研究會擬提出之共同聲明基礎案、大意謂關於水野文相之進退、田中首相所採之措置極輕率而不謹慎、有忝職責、殊為遺憾云、對此原案雖承認有多少字句之修正、但若其他各派再有強硬之意見、研究會則擬單獨聲明、交友俱樂部視為自由問題、不採一致之行動、但若以研究會案為基礎、由黨派全部聲明、則亦願追隨政府方面而以攻擊程度、謂研究會案而止、不足介意、且推定再無強硬之共同決議、故有安塔之色、

東方一日東京電　政友會所屬代議士呈島二郎關於改正治安維持法問題、三十一日在岡山選舉區語人云、以緊急勅令改正如是重大之法律、則於憲法於議會皆不成體統、雖此為吾黨內閣之方針、亦應反對之、黨內約有二十名之同志、現在情願脫黨而反對此舉、

電通一日東京電　多數學者之意見、非常強硬、要求牧野內大臣發表優詔問題之真相、並謂內府亦不能辭職、

華僑捐款保管會條例通過

南京通信、華僑捐款保管委員會組織條例、業經第一百四十二次中央常務會議通過、其條例錄左、（第一條）華僑捐款保管委員會、掌理接收及保管華僑捐款事宜、（第二條）本會由中央常總委員會指派五人組織之、（第三條）本會自本委員會成立之日起、各機關所收華僑捐款、應一律撥歸本委員會保管、（第四條）所有捐款、應由本會指定銀行、分類存儲、（第五條）此項捐款之用途、由中央執行委員會決定之、國內捐款、亦得適用本條例、（第六條）本條例由中央常務會議議決施行、（嵐二日）

蘇省府六十六次會議記

南京通信、江蘇省政府、三十日下午四時開第六十六次委員會議、出席委員葉楚傖、何玉書、張壽鏞、陳和銑、鈕永建、高魯、茅祖權、陳世璋、主席鈕永建、紀錄丘譽、茲將報告事項與討論事項、錄後、

（甲）報告事項　㈠中央執行委員會函復江蘇省黨務指導委員會請撥各民衆團體維持費及各縣黨部保管教目費、皆屬正當需要、應請各照先後請撥原案、按月撥付、勿緩、㈡國民政府令知懲治盜匪暫行條例施行期間、經議決延長六個月、凡從前一切法令、不與黨綱主義抵觸者、暫准援用、㈢內政部咨為一應法律在未製頒以前、江浙院調查戶口、應暫援用北京前內務部所頒各種規則、分別辦理、並嚴責三月內一律辦竣、㈣國民政府秘書處函告中央答復浙省政府對修正省政府組織法、請求解釋疑義三點、㈤國民政府秘書處函直魯振災委員會電陳國府編後電報往來、備稱振委會、奉諭抄送原電請查照、㈥濟南臨時治安委員會會長何宗蓮等宥電為濟南猝遭慘變不得已成立維持會、並公舉會長各員、請查照、㈦第二集團軍特別黨部通電擁護中央討伐張逆作霖命令、㈧國民政府秘書處函告我軍有日克復張垣及進抵大保子、

（乙）討論事項　㈠上寶兩縣劃交市鄉問題、（決議）咨內政部劃定省市界址、即行移交、並電復上海市政府及上寶兩縣、㈡盧金二特派員函陳辦理忠莊辦法數條、伏乞訓示案、（決議）據函咨商財政部、㈢審定省立國術研究分館組織大綱案、（決議）推定茅委員祖權陳委員和銑何委員玉書審查、由茅委員召集、㈣茅委員陳委員世璋報告審查忠義莊管理規程、結果、祈公決案、（決議）緩議、㈤何委員玉書提議、請修正農鑛廳辦事細則案、（決議）照案通過、㈥何委員兼農工廳長玉書提議農工廳改組後、關於合作社指導員養成所暨清理農行畝捐、究應如何分別移交案、（決議）移交農鑛廳辦理、㈦劉委員雲昭有電請再撥川資五百元、（決議）照撥、㈧繼續討論十七年度施政大綱案、（決議）公安建設教育各章、討論完畢、㈨（略）下午八時二十分散會、（嵐六月一日）

豫省反日運動繼續努力

開封快訊、自濟南事件發生後、豫人異常激昂、所有各界聯合成立對日經濟絕交委員會、及五月二十一日開封市對日經濟絕交聯合運動大會遊行示威開會討論等情形、已誌前報、茲將近幾日情形、續誌如下、

▲反日團體組織大同盟　河南反日運動各團體、於二十二日開聯席會議、議決由已成立之反日團體聯合組織河南反日運動大同盟、使全省反日運動計畫一致、步驟整齊、以收最大效果、

▲反日宣傳週表演遊藝　河南對日經濟絕交委員會、除組織宣傳隊逐日出發城內外四鄉工作之化裝演講外、並為擴大宣傳起見、又特向各機關各團體新劇團在本週內、表演新劇、

▲對日委會發出三要電　對日經濟絕交委會逐日派隊着着進行抵制日貨、又於馬日發出三電、㈠請中央堅持抗爭、不與日本妥協、㈡請軍事領袖完成北伐、合力對外、㈢報告全國議決要案、並根據中央通令、於六月三日準備五三慘案舉行追悼大會、

▲臨時募捐會遊行募捐　募捐會之組織、一方請求省政府貼津外、一方爲臨時救急計、議決組織河南對日經濟絕交委員會募捐會、十五人爲一隊、共分四十隊、每隊中推舉正副會長各一人、化裝遊行募捐、募捐時間上午八時至十一時、下午三時至五時、地點分配中山大學、（圖書館街）、南北土街、第一中學、（旗纛街）省政府街、中山中街、中山公園前、（營門街）、訓政學院、（中山南街、南關外）、財政廳東西街、火神廟街、農村組織訓練所、（北門大街）、南北書店街、第一職業學校、（車站附近）兩河中學、（大廳門街）、大坑沿街、北倉女中、教育廳東西街、黎明中學（西門大街）梁苑女校、（刷絨街）、嵩陽中學、（吳勝角街）、樂道街、東岳學校、曹門大街、明誠中學、中山市場（馬道街）、募捐成績、中山大學三十六元、梁苑女學三十七元、明誠學校二十九元四角、財政軍需學校二十二元、兩河中學約五元、其餘三四元不等、合計約一百餘元、（五月二十九日）

日本出兵山東兵費

電通一日東京電　山東出兵費已支出者為一億八千七十萬元、更有海軍經費四百萬元、均定為責任支出、

日本在華之投資額

電通一日東京電　日本人在華之事業投資額、據最近確實調查、為十一億六千萬元、其中鐵道運輸倉庫業五二●二二萬元、貿易業及一般商業八●二三萬元、製造業六●五四一萬元、金融信托業五●九七三萬元、其擔保大抵不甚確實、

英殖民地接受美國廢戰請書

路透三十一日倫敦電　外相張伯倫牒告駐英美大使、謂紐絲綸已欣然接受美國參加廢戰條約之請書、願參與任何談判、以期此種條約得告成功云、

路透三十一日華盛頓電　除紐絲綸外、南斐自由邦與加拿大亦皆接受美國請書、願參加廢戰條約之談判、

浙民政廳任免大批縣長

杭州通信、民政廳長朱家驊、對於用人夙主公開、現在考取縣長、正派赴各處考察、未能即時任用、因沿用前在廣東民政廳長任內公開介紹辦法、藉資救濟、茲續將朱廳長最近任免各縣縣長及介紹人姓名探誌如下、紹興縣長葉杏南調省、遺缺委湯日新代理、湯君係中央學術院畢業、現充民政廳技士、遂昌縣長陳成辭職、遺缺委曹掌接充、曹係考取縣長、已任職、衢縣縣長胡維鵬調省、遺缺委丘遠雄接充、丘係何應欽蔣伯誠雙濟介紹、現充省政府秘書處科長、南田縣長紀敬禮免職、遺缺委毛皋坤接充、毛係蔡元培介紹、諸暨縣長游燕調省察看、遺缺以嵊縣縣長徐震方調任、嘉善縣長汪漢滔辭職照准、遺缺以吳興縣長王乃斌接充、吳興縣長王乃斌免職、遺缺以陸益善接充、並由沈彭年介紹、查陸係醫專校長朱其輝所介紹、天台縣長斯資深調省、遺缺委璩全聚接充、璩係蔣中正介紹、餘姚縣長林文棟辭職照准、遺缺以苗啟平接充、苗係中央學術院畢業、指令省政府任用、並由沈柏年介紹、新委嵊縣縣長吳鵬、另有職務、不克到任、改委黃興民接充、查黃係莊崧甫介紹、寧昌縣縣長陳煥免職、遺缺以陳士林接充、查陳係蔡元培徐桴介紹、

意塞互提要求

路透三十一日塞京電　官場稱、昨夜騷擾中傷示威者十六人、警察九人、受傷警察已送醫院、計六十人、被捕內有學生十七人、青年共產黨四十人、

路透三十一日塞京電　意使在最近數日內迭向南斯拉夫政府交涉仇意示威行動事、請速蕩清此擾人空氣、並要求懲戒彈壓不力之警員、反賠償意人損失、報稱南斯拉夫政府對於國人在意國境內所遭之損失、亦將要求同樣滿意、

南斐政局之緊張

路透一日開浦鎮電　南斐開浦鎮自昨晨起形勢緊張、各處警察已被調至此地、以便彈壓、半夜街中群衆激昂、景象頗惡、汽車之懸有南斐聯邦新式旗者輒被打毀、而懸舊旗者、則人不侵犯、受傷者警察十餘人、及有色人若干、被捕者九十人、

蘭開夏之共黨活動

英國　路透三十一日倫敦電　蘭開夏之奈爾遜棉廠區域於工人罷工廠主閉門後、現有共產黨之活動、行人道中常有粉筆所寫之標語、如打倒資本家等、織廠工會發言拒絕共產黨之干涉、

飛船失蹤後之搜尋

意大利號　路透三十一日羅馬電　意政府已訓令接濟船米拉諾號繼續搜尋失蹤之意大利號飛船、意國現與瑞威瑞典蘇俄三政府共同組織三種援救辦法、第三種為救濟團三登岸、須俟飛機覓得失蹤船員之所在地後、方可實行、

路透一日莫斯科電　蘇俄外交委員署之救濟委員會已向瑞威瑞典日本三國政府接洽合作援救意大利號飛船事宜、并飭斯賢登堡之中間境內及俄國北海岸一帶從事搜尋、

路透一日瑞威京城電　斯賢脊堡電稱、阿孟會大尉已組織意大利號飛船搜尋隊、其費用由美人艾爾斯威氏擔任、搜尋隊將用一飛機、司機者為一九二五年隨阿孟會等飛游北極之瑞威人狄特里森、

各國雜電

路透三十一日日內瓦電　國際勞工大會今日辯論防免意外災禍事、印度代表言及關於鐵路車輛聯結之意外災禍、謂印度政府際於此種意外災禍之高率、已決定採用自動中央綏衛之聯結機、日本代表稱、去年日本未有因聯結車輛之工作而死傷者、但渠亦贊成採用自動聯結機、英工人代表稱、英國防患計畫、頗為周密、渠以為各國對於此事、宜有一種公約、英政府及僱主代表則皆謂通過主張採行防險計劃之議案、其收效或可較立一國際公約為宏云、

路透一日巴黎電　法蘭西銀行週報稱、該銀行墊付國家借款之總額、現已減低九萬萬佛郎、

路透三十一日倫敦電　英人柯白漢乘大飛船由法歸來、今晚抵泊萊茅資、柯氏飛繞斐洲、行二萬哩、語路透訪員、謂以事業有大可驚異之機會、尤以斐洲為甚、渠測量結果言之、渠確信英帝國內飛行渠意開闢航空路線成本甚微云、

杭州簡報

▲省政府以錢江工程局、自原有紹蕭海寧海塘各局歸併後、塘岸綿亘、又分杭海鹽平紹蕭三段、如遇險工、通力合作、已規定各段經費、仍照原預算開支、各段人員以錢江全部之工作為任務、仰令該局長遵辦、

▲全浙廣告捐招商投標、定額為六萬元、僅有商人王宏惠投標、標價四萬七千元、應作無效、現財政廳又據王某請求認辦、已准照額減少六千元、計年繳五萬四千元、試辦一年、

▲杭諸省道汽車公司籌備主任樓守光、現將全部路線詳細計劃、已限一年內一律築成、造具開工日期圖表及圖章等項書呈公路局備案、昨奉照准、

▲市政府縣政府公安局總商會發募捲烟稅國庫券、已分函城鄉各商號公司最力認購、假定之數自五千元至五百元不等、總額為三十萬元、限本月二十日前、彙總集數、

▲兩浙鹽務稽核分所經核文訊、二十七日赴滬、向財部駐滬辦事處商公務、昨（三十一）附車返杭、並悉稽核所五月份經費三萬六千元、已由運署照撥、

▲府濟院濟濟國學公會、省政府各委員業已主張一致、即該院主任英人譚信、已由滬來杭、昨與蔣時同人接洽一切、俟手續完備、即向交涉署辦理接收、

▲浙源署查近來各場晒鹽、產旺銷滯、民間食有定量、產額增多、官銷有碍、私課亦受影響、已決限制產額、通令各場知事嚴禁增製晒板、如不遵令私製板片、查出重究、

▲駐溫省防軍第四團甘團長、派第三營軍需陳德徽來杭、領有步槍子彈及刺刀等件、今日（一號）裝車附七次車運滬、轉輪至溫、（一日）

松江通信

▲補行五三追悼　濟案發生、橫濱、政交涉尚餘公時及民衆武裝同志慘死者數千人、殊堪痛傳來、國人莫不憤激、現除禁力已定三日在縣黨部補行追悼、以日上午人暴行外、此間各團體亦先烈、

▲禁烟局長易人　松江縣禁烟局長謝同祿、任事數月、輿論翕然、茲聞精力不逮、向十峯提出辭職、業經禁烟總局核准、以二科科長程守中升任局長、於今日（一日）接事就職矣、

▲匪徒綁擄小孩　楓涇南附近新中浜地方、金秋浦家、於初六日忽來手持盒子砲之匪徒數人、突將幼孩擄去、後經事主央懇、獻以百元、允予放還、惟臨行聲稱、一星期後尚須再來要千元、速爲預備云云、事主不敢聲張、後經水警偵知、已通飭防緝矣、（六月一日）

蘇州通信

▲龔國樑赴錫就職　駐蘇水上公安隊中三區區長龔國樑、奉令兼代第一區區長後、已於昨日（一日）率同三區職員、前往無錫就職、並派召三區所屬各隊長、齊集無錫區部、開聯會議云、

▲蘇垣昨已解嚴　駐蘇第三團胡團長、前奉師部轉來師令、於上月二十九日起宣佈戒嚴三天、茲胡團因戒嚴期已滿、於昨日（一日）繕寫佈告、宣佈解嚴云、

▲全縣小校長會議　吳縣教育局、於昨日（三十一）召集全縣小學校長會議、共到一百二十一人、上午九時開會、由汪局長主席、報告改善設施概要、旋並由來賓章君演說、各校校長提議案、共有七十三件、當日議決七件、餘於昨日續議、是晚並舉行聯歡會而散云、

▲元妙觀改建商場　蘇州元妙觀、為吳中名勝之一、早經有人倡議、改建商場、此次錢大鈞氏蒞蘇、曾一遊該處、因其腐敗日甚、亦認爲有革新之必要、茲聞現有旅滬蘇人某富商、願認股本二百萬、首先提倡、一面分函蘇埠紳富、徵求意見、一面集資一千五百萬元、將元妙觀一殿完全拆去、大事革新、至市政府參事會、前日（三十一）亦將此事提出討論、決議、將元妙觀著手整理、並籌建國貨商場、由工務科先擬計設計、同時由處派員調查現狀、再議進行云、（六月一日）

無錫通信

▲輪船被盜提早開班　中華新裕輪船公司之新裕輪小輪、日前由錫開溧、在宜興駱駝之融林河被刼、槍殺水手卜俊祥一名、其情形已誌本報、茲悉錫溧南公司為謀旅客安全起見、特將時提早開班、自陰曆四月十一日起、每日上午八時由錫開溧、以上午七時由溧開錫、以冀早到而免危險云、

▲各繭行已一律停秤　本邑四鄉各繭行、自開秤以來、殺至昨日爲第七日、有少數繭行已於前日停秤外、其餘各行於昨日止均一律停秤、今歲各行收繭、尚其足、其總扯盤約在四十元左右、各行既已一律停秤、乃昨日尚有石幢永益繭行一家向繭業協會報開、聞祇代人烘繭、並不收繭云、

▲富安鄉盜刦殺人案　縣屬富安鄉十六圖尹城上聯方殷民吳錫安家、於昨晚九時突來盜匪三人、一穿嗶嘰長衫、其二均穿短衣、手執手槍、即連擊吳家大門、聲稱要與吳先生談話、吳錫安出去開門後、向吳索取銀洋、吳答以沒有、盜等即謂既如此、你須到無錫去、吳稱不去、不認得你們、盜匪聞言即向吳錫安開放手槍、彈中要害、頓時倒地斃命、乃一擁而入、意圖搜刦、左右隣居聞悉盜警、急即鳴鑼聚衆、盜匪即呼嘯而去、故物件並未被搶、昨日由該圖地保陳金泉投縣報告、請求派員下鄉相驗、當由將承審員開庭訊問一過、即諭令同去、定今（一日）日委派司法書記吳一琴帶吏下鄉相驗云、（六月一日發）

▲春華典刦案已破獲　前晚七時南門外黃泥蜂春華典當、及恆益米行被盜匪八九人入內搶刦、共被刦去一千二三百元、此事出後、秦縣長當以該處係南門外關市、竟發生盜匪搶刦、殊屬不法、特飭偵探隊上緊嚴緝、昨日上午經縣偵探隊長倪谷生偕同公安局偵緝隊長苗文成、與錫鏡吳秋濤等、牽探在火車站下工運橋南堍、新世界旅社十七號房間、拘獲本案正盜王潮流、高保寶（德標）顧永余王以鉞、陳大等五名、並起獲贓物洋字印章銀洋一百九十元、當即解縣、下午五時、由張承審員開庭訊問、王潮流等供認是晚共去九人、搶刦不諱、張承審員核供諭令收押、聽候核辦云、（六月一日）

常州通信

▲泰昌輪船在宜被刦　武邑招商輪船局之泰昌輪船、於夏歷初十日開往溧陽、晚九時許駛至宜興縣屬高塍附近、突來匪船一艘、盜匪十餘人、各執手槍、連開數十響、喝令停船、司機人見勢不佳、即停輪、盜等上船搜刦、乘客約八十餘人、均被搜索殆遍、總計損失洋一千八百餘元、並截住搭客顧某腿部、同時適無錫中華輪船公司之新裕福錫溧班跟跡而至、盜即閘去、旋聞槍聲又厲、盜已登新裕福分刦矣、聞該輪共計損失日二千餘金、並擊斃船中老軌卜金祥一名、事後兩輪停泊高塍、旅客紛紛報告縣政府、並各該處公安分局踏勘、聞輪局已擬會同旅客報告縣政府緝驗、兩輪開溧云、

▲偵探隊拿獲綁匪　武進縣公安局偵探、奉令嚴緝上海之新新二案、蕭隊長奉令即將採於昨（五月三十一日）晚在正如大旅社二十三號房間內、將綁票匪首陳錫林及綁匪張寶泉、肉票郭起新三人一併拿獲、此案由綁匪上月二十七日在溧天主堂學校門首綁得、係郭德記之子、年十一歲、綁得肉票後、即乘車架常、寓大成旅館、出信通知肉票家屬、索明速備巨款二萬元來常至華商旅館接洽交款贖票、過期不交即行撕票等語、該家屬籌款請兩代表到常守候數日、未見匪蹤、後又接二信催款、仍不見人、一面偵訪、一面報告公安局、該局即令該隊嚴緝、當晚即行破獲、現已拍電告其家屬、如何辦理容探再誌、（六月一日發）

江陰通信

▲索舊賬演成慘劇　本邑綺山鄉四保虎宕溪人夏榮潮、與其族叔汝林等挑繭至雲亭鄉售賣、於今日（三十一）上午榮潮以該處各行繭價均不高、即與汝林等在該處夏阿奇所開之茶館內吃茶、榮潮與茶店主阿奇及堂官周老四相識、擬請阿奇老四二人代售、價可較昂、榮潮即將繭三十餘斤、交與二人、阿奇等均應允代售、未幾即售得大洋十三元、交與榮潮與其叔汝林公分、當時榮潮以售得善價、皆賴阿奇等之力、遂購高粱酒、榮酬謝、彼此飲畢、榮潮等擬將回家、忽被該店主朱阿仁之妻瞥見、向榮潮索取舊帳、不知如何、朱阿仁之妻竟將榮潮謾駡、旁坐代被售繭之周老四出言相勸、並稱要不應駡人等語、言畢旁有不知姓名之周非人三人、忽相該婦又與老四發生口角、繼即將老四扭倒在地、榮潮想助老四、不知三人各出手槍、一人執槍向老四射擊、彈中太陽穴、當即斃命、榮潮見事不妙、立即逃避、當時榮潮無奈、反身與敵、李榮潮身長力大、兩手將兩人中手槍一枝奪下、一人欲射擊榮潮、即將被執之二匪作為屏障之狀、以蔽自衛、相持甚久、最後榮潮左額中一彈、由後腦旁出、一時昏迷倒地、三匪疑以為死、即行遠逸、惟榮潮身體強壯、子彈又未中腦、旋即復醒、經人抬至東外福音醫院醫治、經華醫德陳玉林張玉壽等三處上用術診治、諒可無性命之虞矣、（五月三十一日）

宜興通信

▲闞縣長因公赴杭　宜興縣縣長闞幼甫、爲籌備本縣保衞團問題、須晉省請示、因特請假三天、於一日乘車至杭、謁見省防軍府司令、民政廳朱廳長、面陳一切、縣務由總務科易科長代拆代行、

▲運動會之第一日　宜興縣政府、教育局籌備之中小聯合運動會、本於一日開幕、緣上日天雨擬改期展緩、故一切布置、均未就緒、詎是日天忽放晴、籌備會幹事乃匆忙布置、如期開會、會場係在本城運動場、會場布置、亦尚合度、場後搭臺兩座、一爲司令臺、一爲來賓、西面設男校學生席、東面設女校學生席、運動員則在講演臺內、關男女生招待室、場中樹一國旗、臨風招颭、頗爲莊嚴、是日雨後初霽、和風拂拂、男女學生於上午七時前、先後到場、記者八時半抵場、尚未開會、見一二兩小校童子軍、正就營篷內整理工作、各職員在場內往來布置、異常忙碌、直至九時半鐘開會、參與運動之八校學生、（女中、縣立小學、均未加入）集合場內、行開幕式、由正會長闞幼甫縣長報告開會宗旨畢、遂開始運動、節目凡三十八節之多、百米賽跑、以第一二小校之成績甚佳、直至下午四時始畢、閉二日仍續演、全會運動員共一百二十人、職員計正會長闞幼甫（縣長）、副會長沈大纘（教育局長）、鎮川（運動場長）、（警部副官）糾察長蕭達三（警察所長）、衛生長蔣志新、（判評）中校教員徐覺民等、頗極一時之盛云、（六月一日）

嘉善通信

▲祥綸繭船被刦　西塘小村附近、於本月二十七日、有上海大綸絲廠由武林頭祥綸繭行運來乾繭兩船、內有一艘計裝有七十餘包、行經該處、忽來盜匪十餘人、手執槍械、船一艘、將船人等逐一綑縛、船內乾繭悉數刦去、其餘一艘、因經過較早、未被波及、現已分報軍警各機關、懸賞五百元、請求購緝矣、

▲禁烟處嚴拿私吸　日來莘邑禁烟處、因補照時期、業將屆滿、故對於緝私一層、至爲嚴厲、日昨城隍廟獲東門外楊榮卿一名、西門內陳蔚如等四名、城內朱某等一名、楊廟鎮陳加人等三名、均已分批送縣罰辦矣、（六月一日）

奉賢通信

▲活埋親子之慘劇　道院北鄉、有王姓農民、生有兩子、長在南橋習木作、上月失業回家、不容於父、就在草棚寄居、而王父視爲眼釘、與其次子、於念五號夜、誘和家中、將其捆綁、用蘆花蓆子、捲拋河畔、見其不死、復於宅後坑廁旁、掘一地穴、將其生埋、時適松場鹽警巡邏過境、見老幼兩人、即往察看、發見血跡、立予救護、當即喝止、並將被綁之人救出、而王父見事敗露、恐有不利、復於翌日投縣訴作逆、並反誣其子有加害行爲、縣出票拘傳、鄉里聞悉、以王父殘忍凶惡、共抱不平、議由其子將被害情形申訴、鄉里自願聯名證明、昨爲開庭之期、該處遠近鄉民、前往觀審者甚衆、甘是夜目見之鹽警四人、亦到堂作爲見證、承審員以手續未備、諭令將王姓父子三人、一併拘押再訊、

▲籌備組織公安隊　縣政府昨日開縣公安隊籌備會、到有三十餘人、當經推定縣公安局長、爲籌備主任、議決招募二百人、分爲八隊、每隊三排、以兩隊爲基本隊、駐南橋、餘則分防各鄉、照區域之大小、支配一隊至一排不等、此外並另設水陸游巡隊、水用快艇八只、陸則用自由車念五部、專任全縣巡緝事宜、至總隊長一職、據云已由水陸管理處令派公安局長兼代云、

紹興通信

▲染業呈請展期遷移　紹興警局前爲公衆衛生起見、取締城內各染坊、限至五月三十一日止、遷移出城、現該業以承染布號貨物、均須至節邊結算、所用靛油染物、亦須俟布號結賬之後償清、際此不先不後、地點及工作均有所難、昨由業董唐達齊具呈警局、請求展限至六月二十三日遷移出城云、

▲各店仇貨限期登記　紹興民衆對日經濟絕交、已由各界聯合會通過、救國基金辦法、通告各商店在城區者、將已購未售仇貨、責成各業領袖於六月十日以前到會登記、在城區以外者、得延長十日云、（五月三十一日發）

六合通信

▲買賣私土之糾葛案　前月皖省天長縣土販邱鴻文、向我邑土商張鏡環、汪恩沅、私買無印花川土數擔之譜、付有貨款多金、不料張汪偷運之土、被水上公安隊查獲、將土悉數取去、以致邱販所買之土無着、交涉多日、迄無效果、邱因張等無力賠償、乃異想天開、竟在公安局誣串吞貨款、且謂汪係夏之夥友、控前禁烟局股東夏錦臬、與張等當經公安局審訊一過、證明汪某實非夏之夥友、亦無交易情事、與夏並無關係、遂將張鏡環汪恩沅收押、旋又移縣辦理、聞劉縣長（水樓）對於此案、須俟偵查後、再得傳訊、至張汪兩人、則已於昨日（二十八）改交司法警察看管云、（五月三十一日發）

送贈　飛艇奪命水一萬元

……各行號各慈善機關注意

連送一元需寄費四角、購滿念元裝一木箱計四十盒、內裝一千六百瓶、寄費二元、如自託轉運分文不加、此項廣告只於每逢星期六刊登、尚望閱報諸君廣爲宣傳、則造福兒孫功德無量●總發行所●本公司上海南市王家碼頭裏街懋業里濟倉製藥公司●北市代理處寧波路浙江路口極永和樂房

[illegible]

凡爲父母者　當讀此篇勿遺

蓋可救護閣下之小兒或他人之小孩偶有意外之變即如湖北武昌鄂城女學校教授王蘭馨君之經驗便爲確據矣其來函云小女亞蘭年方五歲穎悟過人識字讀書經目不忘甫至暑期時而形容日見憔悴予則憂心耿耿求醫診治服藥罔効適有友人由滬歸矣述嬰孩自已藥片之功効鄙人即在漢口購買按仿單令其服用旋即見功連服數次身體復原如初此後凡有學生面黃肌瘦者則勸其父兄向貴藥局購服無一不驗也特書數語略表謝悃如閣下及鄰居之小孩有患病不易長大者請爲試服此嬰孩自已藥片乃是有見識者所應爲也嬰孩自已藥片之疾病矣凡經售西藥者均有出售或直向上海江西路六十號韋廉士醫生藥局函購每一瓶大洋六角每六瓶大洋三元郵力在內收用郵票

5

改良蠶種出售

本場製造用科學方法精選良種現在春期已供不應求各處欲購者請定購明年秋種價目另有詳細章程函索即寄不誤

江蘇吳縣滸墅關　滸墅關蠶種製造場

旅滬魯人力爭濟案

電催外部嚴厲交涉 甯爲玉碎毋爲瓦全

旅滬山東公所爲日人出兵山東演成五三慘案、特於前日召集會議、共同議決、實行對日經濟絕交、並電中央黨部國民政府軍事委員會外交部革命軍總司令部請嚴重交涉、玆將外交部復電併錄如左、

致外部等電 (銜略)吾魯民衆苦於軍閥久矣、方幸國軍北伐更甦有日、何物倭奴、竟敢冒大不韙、侵我省會、佔我鐵路、殘害我官吏、屠殺我軍民、我國軍一再隱忍、彼倭奴更肆兇虐、推其用心實欲儕我全魯於高麗台灣之列、吾魯人民焉肯屈制於侏儒之下、甯爲玉碎、不爲瓦全、除聯合旅滬士商實行經濟絕交外、用特電懇國民政府外交部嚴重交涉、限令日兵退出山東、懲治兇犯、並向我國道歉、暨賠償損害、倘仍怙惡不悛、卽懇軍事委員會革命軍總司令及各路司令各界同胞迅速準備、以圖自衛、吾魯三千萬健兒、願作先驅、臨電不勝憤激之至、旅滬山東公所叩、

外交部復電 上海旅滬山東公所鑒、銑代電悉、濟南事件已於支日電達日本政府、提出嚴重抗議、要求立卽撤兵、並保留所有應當提出之要求在案、現當北伐卽將完成之際、後方民衆、尤須極力隱忍、格外鎭靜、免致釀成意外、貽人口實、濟案交涉、應由外交方式正當解決、本部自當尊重民意、力爭到底、以求貫徹、尙望內外一致、堅決進行、則最後勝利必可期也、特此奉覆、外交部敬、

滬西日兵步哨撤退

仍駐防日廠內

滬西梵王渡曹家渡及各日紗廠、前因濟南慘案發生、日英兩國均派兵駐防、時出放哨等情、已迭誌本報、玆悉公安局局長戴石浮、昨令六區分局局長李維漢、將該處最近所駐各國外兵情形、詳細調查呈報等語、李分局長奉命後、卽派警前往分別調查、計豐田紗廠數日前曾駐有陸戰隊一百數十名、現已撤退大半、祇有五十餘名駐防廠內、惟機關槍四架、仍置於瞭望台上、並有鋼砲車兩架置於台旁、日來尙未出廠放哨、形勢已轉緩和、又鐵路洋橋之兆豐花園內、現仍駐有英國兵二百餘名、亦並不出外放哨、其他各處尙無外兵蹤跡、以上近況、業經李分局長呈報總局核奪矣、

各界對日之積極

▲總商會催各行號登記 上海總商會昨函各團體云、逕啟者、日貨登記一事、現已由反日暴行委員會登記通告、自六月一日起至六月十日止、展期十日、所有各業從前未經登記之日貨、應趕速於限內向該會聲明登記、以便照章通行、爲特專函奉告、務祈卽行轉致貴業各行號一體照辦、幸勿再行觀望、是爲至要、至日貨中如有關於原料必需品或有其他特別困難情形、務請於六月六日以前用正式書面詳具意見、送交本會、以便彙案審查、商由該會核議辦理、亦請勿延爲盼、再本日並接反日暴行委員會來函、以查本會常務委員會議決定六月三日假上海總商會招集商界代表會議、除分函外、函請查照、希轉函各所屬團體、屆時各推代表三人出席與議等由、爲特一併奉聞、卽祈準時推派代表列席與議爲荷、專此通告、順頌日祉、上海總商會、

▲市學聯工作之種種 上海市學聯經濟絕交委員會連日會同報關業工友及商務工友在各碼頭查獲日貨甚多、玆分別列後、法科大學查獲麪粉三千包、民立中學查獲洋瓶二次共九件、藍雞牌白洋布三件、貨存大儲棧、本會派人查獲單雙連洋布三次、共十七件、貨存公記堆棧、上海中學高中部查獲鉛粉八件、貨存公記堆棧、正風中學查獲齊印玻璃三十七件、齊印洋釘十四件、洋菜兩件、玻璃杯三件、燈籠口一件、貨存大儲棧、法政大學查獲玻璃器具九件、貨存新春福旅館、五金洋貨八箱、貨存南站、太陽啤酒八箱、貨存大儲棧、電筒十打、貨存學聯會、商學院、查獲木箱八件、貨存公記堆棧、花洋貨二件、貨存大通仁記航業公司、交通大學查獲細斜布十疋、貨存大通仁記航業公司、其餘除上海中學初中部因星期日未派檢查外、以後指派各校、如查有所得、再爲披露、(軍訓委會各種通告)㊀各校學生軍之臂章業已製就、新各校軍訓委分會派人、於每日上午十時至下午三時、向本會經理處領取、㊁案據本會第四次會議決、各校學生暫繳軍需費小洋一角、通過在案、望各校速來本會繳納、以濟困乏、㊂案據第八次會議決定本月三號(星期日)下午二時、在本會開軍訓委分會全體代表大會、討論大檢閱問題、同時亦討論救隊進行事宜、望各校推派正副主席各兩人出席爲荷、㊃各校學生軍如出外時、須一律著學生裝、如遇同學、須彼此互相敬禮、以重軍紀、

▲衣業協會辦理日貨登記 衣業商民協會、昨發通告云、啓者、吾衣業製造衣服、向未著重國產、同時向當舖中印取原衣、以資販賣、自濟南慘案發生後、業經追隨對日暴行委員會之後、努力辦理、凡吾同業、如有少數日貨存在店中、自卽日起、請卽向本會或本會所組織之各區委員處登記、又本會亦已組織調查委員會、分頭切實調查、俾無遺漏、特此通告、

▲東糖定貨勢將取銷 本埠點春堂糖業公會昨據三菱洋行買辦李詠東函稱、各糖行議決不收棧單、三菱日商願將定貨收回、作爲取消云云、該公會當於卽晚召集臨時大會討論、僉謂取消定貨、實屬根本辦法、該洋行有此主張、無不極端贊成、特推代表前往接洽退貨手續、不意日商頓食前言、拒絕取消、聞該公會擬於明日續開大會籌議對付方法、

▲洋裝訂書業之建議 本市洋裝訂書業商民協會爲對日經濟絕交、特建議工商部請通令書面簿型紙改用國貨、原呈甚長、大意有二、㊀洋裝書面、類多採用舶來品之綢布、每年漏巵不可勝計、改用本國綢綾細布製之、當亦可用、㊁各印刷所所需之簿型紙、均從日本購用、利權外溢、爲數甚鉅、請飭中國各大紙廠仿造云云、

▲浦東定期開反日大會 浦東五區黨務指委會昨分函當地各公團、玆訂於本月四日下午二時、在本會召集浦東各界市民組織反日暴行委員會、屆時務希派員出席、共策進行云云、

徽甯同鄉關心涇縣匪警

已派代表赴甯請兵

徽甯旅滬同鄉會、自得涇縣匪警後、卽電軍委會及省政府請求速派大軍往勦、近以日來匪已攻入縣城、形勢益爲險惡、特於前晚(三十一)八時召集常務委員緊急會、討論應付辦法、詳誌如左、

前晚開緊急會議 開會後、首由曹志功主席、並由旅滬涇縣同鄉衛授經李省三代表來滬避難同鄉報告家鄉慘狀、要求迅爲設法、經衆討論、決定㊀推舉李振亞衛授經胡惠生李省三四人星夜赴甯、向國府及軍委會請兵往勦、㊁推代表曹志功等往龍華謁見錢軍長、請飭開皖軍隊迅速赴涇、㊂本星期日召集全體職員大會討論徹底辦法、並徵求同鄉意見、議畢散會、昨日上午該會代表曹志功等、卽赴龍華軍部請願、錢軍長因公赴甯、由王參謀長代見、代表等述明來意、王參謀長允極力援救、但因原防軍要、最好請軍委會加派大軍前往會勦、代表等卽興辭而出、至赴甯各代表、已於昨日晚車赴甯、又安徽省政府昨復該會電云、徽甯旅滬同鄉會鑒、勘電悉、涇城被陷、已飛請軍委會及蘇浙兩省派兵會合皖軍圍勦、並通飭皖南各縣嚴加防堵矣、安徽省政府世印、

涇縣陷落之詳情 又據徽甯旅滬同鄉會報告云、徽甯居萬山之中、尙稱安靖、自年前迭過北軍、地方損失不貲、國民革命軍克復長江後、北軍紛紛逃竄、間有流爲盜匪者、日積月累、其勢益盛、先在郎溪一帶、擄人勒贖、漸及宣城涇縣等邑、因駐防軍隊不敷支配、且匪蹤出沒無常、以致蔓延日烈、近涇縣已被匪佔據、閱時五六日、匪膽愈大、其慘狀亦尤甚、蓋涇縣自本年夏歷正月卽遭大股票匪擾害、初尙擇肥而噬、綁票勒贖、近則燒殺淫擄、無所不爲、先是東北兩鄉、已遭匪綁殺殘害、尤以呂山頭泉坑兩處匪勢最烈、曾於陰歷四月初二日致函涇縣各公團索欵、呂山頭一股索兩萬元、泉坑一股索念萬元、涇縣本無駐軍、僅恃縣署衛隊及人民自衛團守城、故接函後、當於初四推王羲增蕭寶丞及李某三人同往呂山及泉坑接洽、言定初六日先送少數、其餘儘力籌措、在涇人之意、一面極力防守、(一面虛與委蛇、並因已派出兩路代表分赴省蕪各處求救、故藉此爲緩兵之計、次日(初五日)接到呂山股匪復函商會等機關、具名金振武、(聞爲河南人)、玆將原函錄下、

「玆啟者、今晚十句鐘、接到大札、並蒙送給養欵項、如數收到、惟貴處商民宣傳明瞭、切莫驚懼、如不秀之徒、擾亂市面、報告本部、隨卽出發痛勦、合城平靜無事、全不失信、再者前次我隊過涇、王和尙代路、此非虛事、並無他情、縣政府將王帶去、不但王某代我隊代路、就是縣長亦可與我隊帶路、此懇請陳商會維持保出、如不與保、本部向縣要出、卽攻打涇城、敵戰不卻、卽此種切升知餘容後陳、此請茶局厘局商會公鑒」、

觀此可知此股票匪之懷恨、卽在王和尙一人被捉也、迨至數日、省方派駐宣三十七軍石營就近往勦、孰知石營已允出兵、而宣城洪林橋地方、忽亦發現大股票匪、石營與匪交接、損失甚衆、以致不能往涇、同時蕪湖方面、派去之代表、亦來信謂無兵可派、因此匪勢日盛、泉坑一股、亦致函縣長、限期繳欵、否則攻城中除上述團隊守城、並僱來獵人多名、鳴槍示威、匪則毫不畏懼、離城漸近、曾在東北門察看形勢、圖謀攻陷、相持數日果於二十七日將縣城攻陷、此股匪首自稱潘司令、入城以後、卽開放獄門、並繳團隊槍械、重行改編、並嚴閉四門、禁止出入、又恐大軍卽至、乃傳婦女於城頭、以爲抵禦、涇縣縣長不知下落、有謂已被害者、尙未證實、城內人民被害者、據最近報告已近千人、生以待斃者尙不計其數、玆附錄潘匪未入城時致縣長一函如左、

涇縣縣長孩兒、見字火速出城受死、爲城內商民非常明瞭知義、是縣長王八日不知大義、牽連商民受驚號嚇、縣長孩兒見字卽派人來接洽爲盼、若來人報告餉項湊得若干、確實數目、限明日下午二點準要送到否則全部打進城鷄犬不留、好好準備切弗忘記、爲盼本司令潘啟、

好運道香煙

吸好運道香烟

每元二聽

財運好時
運好官運
好命運好
一年四季
運道好還
要添個小
寶寶

先施永安麗華永泰棧大中福和錕源茂和昌新惠通及各大烟店均有經售

華達煙公司出品

計劃中之三酸漂粉工廠

機聯會呈請工商部協助 提出要求目的三項

上海機製國貨工廠聯合會近以提倡國貨、抵塞漏巵起見、擬辦三酸漂粉工廠、以供各廠之所需、曾具文呈請工商部請求協助進行、俾收成效、玆將其原文錄左、呈爲擬辦三酸漂粉工廠、乞賜察核備案事、謹按硫酸一項、實爲工業原料之母、鹽酸及漂粉之產生、胥賴硫酸、而硝酸又爲製造硫酸之母、不第工業上依爲命脈、卽兵工廠亦爲要需、乃我國不自製作、向皆取給於日本、實爲國恥之尤、本會各工廠爲謀根本救國之圖、擬集資本一百萬元、設立三酸漂粉工廠、按照股份有限公司、以期成功事實、惟硝磺及鹽質爲製造三酸漂粉之母、原料若不先向政府請求特許備案、則於原料成本上發生困難、卽爲公司所期之事、終竟不能成功、爲此僉謀愼始、先由會開具請求目的如左、㊀預擬製造工程、每日產量硫酸約三百箱、鹽酸一百五十箱、硝酸約五十箱、漂粉係屬副產、暫未定其額量、前項三酸、內以硫酸爲主、調查現在上海市銷每月約二千五百箱、上海兵工廠現在需用額每月約一千箱、自用硫酸以製鹽酸漂粉之用者、每月約二千五百箱、除上核計每月約得餘額三千箱、足供推廣工業及兵工上之需要、宜無缺乏、查向來工業上需用硫酸、須向陸軍部請領護照、方准采辦進口、現在請求目的、擬請政府委員駐廠、督造督銷、按月造報產銷及其用途、凡有請照購辦三酸、卽與批明向廠購辦、由廠查驗製銷給照起運、援照機製洋貨納稅例、除完正稅一道外、槪免一切他項稅厘、㊁應用原料、按照上列產量、每日需硫十噸、鹽十噸、硝五噸、查硝磺局原有認稅範圍、本無硝酸硫酸在內、正與鹽商認課限於食鹽、並無鹽酸在內、是以此項創始工業、爲中國向來所無、卽其所用原料、本不在於向來所認稅課之內、是以請求目的、擬請政府特許三酸漂粉工廠所需原料硝磺及鹽、准向產地直接運輸、免納各項稅厘、但於製造成品出廠時、比照海關進口稅則、完納出廠稅一道、如運出口、得憑關單領還出廠稅、以符一物不兩稅之原則、㊂政府委員駐廠監督、擬請設立詳細表冊、按月報告於財政部查核、例如某日收進硝磺若干、或鹽若干、來自何處、某日用去硝磺若干、或鹽若干、造成三酸若干、某日銷出若干、係某號運照發給、庶無弊混、而便稽核、上列三項請求、是否能得政府之許可、卽爲所期事業能否成功之第一問題、爰述如上、謹乞鈞部察核、俯賜批示、如蒙准予備案、卽當設立籌備處、擬具章程、募集股本、呈請政府爲公司保息、庶便成立、謹呈、

鐵絲網無存在必要

商協會請完全拆除

上海特別市商民協會、昨函淞滬警備司令、請交涉完全撤除鐵絲網、原函云、慕尹司令鈞鑒、租界鐵絲網、迄今尙未能完全拆除、實足以妨害交通、影響商業、敝會疊據各業委員、紛紛陳請設法向工部局交涉、完全撤除、爲解除商民苦痛起見、自應積極辦理、且以五月已過、各項紀念節、均能以悲痛熱烈之精神、在和平狀態中過去、同時北伐軍事、進展甚速、滬濱附近、安謐不驚、所有工部局認爲不能撤除鐵絲網之理由、均已不復存在、理合函請鈞座、迅賜設法交涉、爲進一步之要求、務使租界各處鐵絲網、拆除淨盡、甯豈商人受賜、凡屬市民、當同感荷也、敬頌勛綏、

紅總會昨接兩要電

南皮縣已發生戰事 被拘軍人由青來滬

上海紅十字會總辦事處、昨接兩要電分誌如左、

㊀滄縣分會來電 (銜略)津浦路北段南皮縣、發生戰事、玆派救護隊總隊長吳寶蒼、隊長陳玉衡、偕同醫務部人員、及擔架夫役八十名、一同前往工作、理合電請備案、並希轉電軍事當局保護爲荷、滄縣分會世、

㊁濟南臨時治安維持會來電 此間被拘軍人九百餘名已由敝會接洽資遣、不日由青島赴滬、到時祈照料爲盼等語、總商會暨直魯振災各慈善團均接此電 聞紅會已聯集各團體與淞滬警備司令、暨市政長、於今日(六月二日)下午二時、在總商會所、集議妥善方法云、

張漢儒赴甯

備作對日交涉証人

目擊蔡公時先生被難之勤務兵張漢儒君、來滬謁蔡公時夫人、陳述蔡公時先生被難經過、大中社記者昨日晤之於交涉署、曾以其爲日兵槍傷處之創痕示記者、聞交涉署循蔡公時先生喪葬籌備處之請、特派員送張君赴甯、以備將來作對日交涉中之證人、而張君陳述之情形、將由蔡公時先生喪葬籌備處正式發表一次云、

蔡公時族人兩電

▲致國府常委電 國民政府常務委員諸公鈞鑒、竊族人蔡公時備員戰地、擔當交涉、就職未逾一日、性命喪於須臾、倭寇凶橫、聞之髮指、當烈士之由徐赴濟南也、曾召集職員會議、宣佈赴魯之後、以一身與日人周旋、一切對日方略、已有把握、所可慮者、日人不以外交官吏待我、而以野蠻手段威逼、事勢至此、則外交之方術已窮、惟有一死以報國、決不忍辱偷生、致負政府之委託、與國民之期望、迨抵濟南、日兵果大逞暴行、圍攻交涉署、出其不利於我國之報告、雖强迫烈士簽字、弗許、削其耳、再弗許、刺其面、終至不屈而遭槍殺、足見烈士之死、固已在其意料之中、謂爲慷慨赴死、從容就義、雖曰不宜、燦鑾等忝誼屬伯姪、或序列弟兄、睹此孤孀、愴更難言狀、雖政府恤忠有典、策慰英魂、而家於治喪、尤關禮教、製作極大之規模、藉昭宣傳之義意、惜寒族力薄、對此大宗喪費、實屬力不能支、用特聯名電請鈞府迅予從優撥給治喪費用、並請派員主持喪事、俾得剋日發喪治祭、則感拜大德、正不獨蔡氏合族已也、臨電涕泣、迫切上陳、族人蔡燦鍊、煥、玄甫、煥熙、楙鈺、煥國等叩、

▲唁蔡夫人電 景鸞賢嫂夫人素鑒、久欽懿德、未親芳儀、佳偶締旋之時、爲閩族女宗之式、邇者濟南五三之役、驚悉賢夫人噩耗、曷勝於邑、夫人情殷伉儷、誼篤唱隨、一旦頓失所天、自必逾恆悲慟、維念持節捐軀、壽徵無殊蘇武、舍生取義、流芳不亞常山、況卞妻謂死忠何處、大笑宜言悉婦謂生者何爲、忘讎不殺、伏望情以禮制、哀勿過傷、常矢志以撫孤、垂令譽於萬世、以慰先夫子之靈、此舉族所切禱者也、至如何旌揚、如何撫恤、如何交涉、政府自有公道、夫人當能請求、無待族等嘵舌、開會追悼業於二十日實行、到者甚衆、挽對極多、因攝影紀念、以示不忘、附寄攝片一張、尙希察收、專此奉唁、閩族公啟、

蕭漢成來滬

新新通信社、蕭漢成爲北京新新通信社經理、於前歲因宣傳主義、不避艱險、致爲當局所忌、在京橫遭非法逮捕、幾遇不測、解押濟南、將及一載、經多方援救、始復自由、先後情形、曾誌各報、聞蕭君自返北京養病、現甫全愈、於昨來滬、小作勾留、卽赴甯垣、仍擬從事新聞事業云、

反革命案審結

禁止旁聽

中央特種刑事法庭 派員來滬覆審前 特別軍法處所判反革命案件、昨日假上海地方法院第一庭審理、特種庭推事官三員分 上下午分別審結、惟審訊者均係原告及證人、計到案者爲王培坤卞海程丁旭東 薛錦標邱振民胡正生陳啟東 陸莪伯鴻翠雲淸張繼堂 劉文才吳宗滌等、審訊時、禁止旁聽、故結果無從探錄、

抵貨之效

日輪營業全無

▲外洋輪停行 今次抵制劣貨、與歷屆不同、進行甚烈、故各日輪公司無貨可裝、日清長江船、僅略有轉口劣貨運漢、至於外洋航線內之出口貨、本埠各華商、亦皆改裝法美各船矣、大阪公司之中歐班輪安第斯丸、原定昨日來滬者、玆因上海已完全無貨裝運、故該社已決定將中歐航路、暫時放棄、卽從昨日起、該社之歐洲船、已實行停行中國矣、此亦拒貨中之顯著成績也、

▲日清減工人 日清之長江船十餘艘、進口貨已無裝運、浦東方面之日清輪埠、向有裝貨小工近四百名、至今因其由漢來船無貨起卸、而出口亦僅日本之轉口貨一部、因之各工人、不能維持生活、相率引去、改往他碼頭工作、

▲英商輪開日 英商怡和輪、近增行中日班、以供華商需要、特增售客位、備上海赴日華人乘搭、昨日特訂定赴日船票價、分爲頭二等室計上海往日本之門司、頭等室定五十元、二等室定三十八元、上海往神戶頭等室定七十元、二等室定四十四元、上海往橫濱頭等室定八十二元、二等室定五十元、今南生輪、准七日在滬赴日、並派定吉生、南生、金生、麗生、浩生、福生等六輪、專走中日一線矣、

日輪沉沒

船名第十二乾坤丸 在青島海面失事

據日人方面消息、大連輪船公司雇船第十二乾坤丸(約五、〇〇〇噸)、由大連載三井所購撫順煤、四千四百三十噸、於三十日晨出發來滬、三十日晚七時許行經青島海面東緯三十五度北緯百二十三度處、忽與由前面開來之船相撞、第十二乾坤丸因機器部大受損壞、船體全部已沉海中、該船船長爲金子宮江氏、船員約四十名、目下正在救助、死傷者恐屬多數、損失額不明、該船原爲神戶乾新兵衛氏所有船、此次爲第三次開行、在大連登記噸數爲三千三百九十噸云、

强森昨回國

上海公共租界工部局總務長强森君、於昨午後六時十分、乘林肯總統號返國、强君此次返國、不再來華、本埠中西官長到埠送行者、有英總領事巴爾敦、日本總領事矢田、及工部局總董費信惇、中西各職員、華官如外交部秘書陳世光、科長王鏡舜、交涉公署代表戴麟藻、商會虞洽卿、貝淞蓀、張嘯林等、强君上船時、爆竹齊鳴、與各人握手而別、

四公園開放後

華賓游園者千餘人

公共租界工部局、設立之四公園、昨日實行開放、外灘公園、(卽外白渡橋公園)崑山花園等、清晨已有華賓入園遊覽、尤以外灘公園爲最擁擠、因其交通便利、面臨浦江、風景極佳、工部局捐務處、特派售票員一人、分駐各園、臨時售票、外灘公園、西首園門、暫時閉塞、來賓一律由東首入門、由黃浦路側門出、公園規則、亦已懸掛門首、截至下午四時止、除長年派司外、臨時門票、已售出一千四百餘紙、其中十之七八、爲中國男女來賓、且有率家屬乘汽車來者、四時後尤爲擁擠、但秩序甚佳、兆豐花園等、則因路途較遠、來賓較少云、

市政府昨未接收各市鄉

昨報載上海特別市市政府、定昨日接收各市鄉行政一節、玆據調查、省市兩政府、對於接收諸端、尙多商酌處、昨日並未實行、玆錄省政府兩電如下、

▲省政府電 江縣長覽、有代電悉、本日經六十六次會議、討論第一項上寶兩縣劃交市鄉問題案、決議咨內政部劃定省市界址、卽行移交、並電復上海特別市政府及上寶兩縣等語、除電上海市政府並咨復內政部外、合行錄案電達、仰卽知照、省政府陷、

▲民政廳電 江縣長覽、有代電悉、案經省政府委員會議決、候咨請內政部劃定省市界址、卽行移交等因、仰卽知照、民政廳長茅陷印、

打開天窗說亮話 (八)

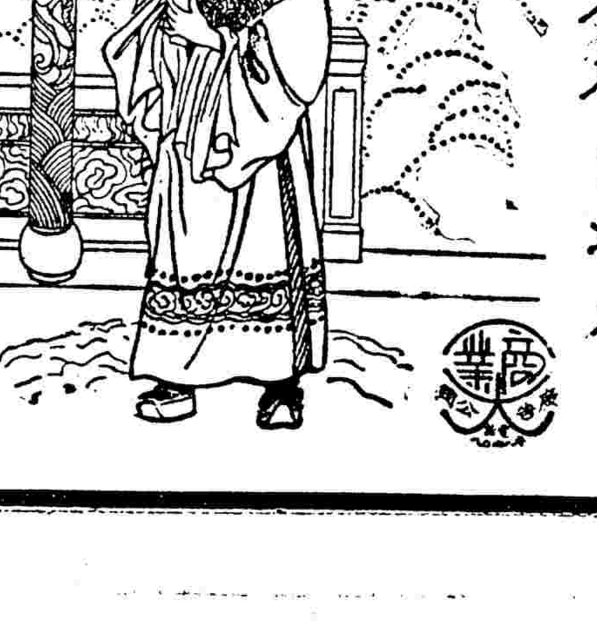

三百六十行。行行出狀元。

民國時代。雖然没有狀元。但是這句話的道理。終究是不錯的。人人但見狀元的文章好。風頭足。却忘記他幾十年埋頭伏案。螢窗雪夜的苦工。人人但見廣生行雙妹老牌化粧品的貨色美。銷路廣。却忘記他們幾十年孜孜研究。鞠躬盡瘁的心血。所以從前人人羡慕狀元。而不能人人做到狀元。現在許多公司羡慕廣生行。而不能做到廣生行的地步。就是缺少幾十年心血的緣故。

雙妹 三十年老牌

茉莉霜 雪花膏 生髮油 香蜜水 花露水 蘭花粉 香水香粉牙膏肥皂 其餘名品不及備載

各埠廣洋貨店均有發售

廣生行有限公司啟

聚興誠銀行行長 楊曉波被綁脫險
綁匪索欵十萬 家人正在籌商 乘匪熟睡逃出

赴行　四川人楊曉波現年二十八歲、早歲曾留學美國、入（Pennsylvenia）濬雪佛尼亞大學、專攻經濟學、西歷一九一五一六年間、適歐戰開幕、楊乃遄返祖國、以乃父爲著名銀行家、故得任本埠九江路十四號門牌之聚興誠銀行副行長職、嗣該行經理周某離職、楊卽升任爲行長、已有四五年之久、楊家寓住滬西大西路五十八號、爲其自建之洋房、夏屋渠渠、草木幽蒨、因其距離服務之所在地、較爲窵遠、故購有（Essex）意射克司牌之汽車一輛、並向公共租界領得八四二七號之公館照會、有汽車夫蔡鳳洲爲之御、在上月二十八日之晨間九時許、晨餐畢了、與乃母張氏同乘汽車、赴行辦公、

被綁　距車出宅門、向東開駛、大約距離其家百碼、陡有口操通州音之匪徒三人、自路傍躍出、其一執有手鎗、喝令車夫停機、時車之速率、猶未撥快、乃爲匪徒扳攀而登、兩人坐於楊氏母子傍、執槍監視、一匪則執槍坐於車夫身畔、以施指揮、上車之後、乃逼車夫開足速率、向東疾馳而去、入靜安寺路、折入地豐路向北行、至愚園路又向西、折白利南路開司惠路、而至鐵路傍、匪命煞機停車、且揮楊母與汽車夫下車、由坐於車夫側之匪、御之向開司惠路而去、

匪函　惟臨行時、一匪將預先寫就之信一函、遞交楊母之手、視之、書略曰『吾輩今日請貴少爺而去、請閤家放心、無庸掛念、因吾輩自有人伏侍、決不使其吃苦、要知吾人做此事、實出無奈、吾輩弟兄曾在軍界任職、因與某軍長發生齟齬、憤而去職、來遊滬壖、詎知上海居大不易、開消難敷、不得已而爲此事、久耳先生之聲名與家世、不在區區、吾人日後得志、當加一奉還、請弗執迷、誤聽他人之言、報告捕房、登刊報章、以致風聲沸揚、是當置貴少爺於死地、非特一人、且將全家、要知吾輩、殺人固不眨眼者也、請爲保守、莫使外洩、三日之後、來信通知、可使一誠實可靠之人、前來接洽』云云、

報捕　楊母乃與汽車夫雇車回家、匪徒雖命不須報捕、管警章與治安上之種種關係、是不可不告捕房、乃由楊弟錫志持匪函、就管轄之靜安寺捕房、報告一切、捕頭得報、亟命中西探員詳爲偵查、顧冥冥鴻飛、弋人何慕、迨是夜子刻、法租界善鐘路捕房華捕在該路發現八四二七號汽車一輛、車廂內闃無一人、初猶疑爲車主他去、嗣久候無人至、乃報告捕房、將車駛回、得悉該車、已由公共租界總巡捕房電話通知各捕房一體扣留者、亦卽綁去楊曉波之車輛、乃由靜安寺捕房派人駛回、命楊宅領去、

離窟　自楊被綁後、其家人正在籌商時、詎楊曉波本人已於五月三十之晨間七時、已安然脫險矣、蓋楊被綁至虹橋北鎮巷之草屋中、該屋距離火車路約二百餘碼、其地本爲某西人所購置、舊有平屋數架、現已圮傾、乃有通州人女乞兒名張小才、結茅屋蝨居張年四十歲、因識業推車之江北人顧寶成與業捕魚之通州人嚴錫山、乃營爲匪窟、匪有九人、常川來往、惟有四人則專司監視、是夜四匪伴楊席地而臥、至五時許、四匪熟睡、楊乃躡足而行、潛出匪窟、向北狂奔、至七點鐘、始逃至大西路光華大學之門房間、時司閽人楊少卿市食早餐、陡見一衣焦黃色西裝之男子、倉皇而至、氣喘咻咻、額汗涔涔、問其從來、則云逃自匪窟、此來找容啟兆、容爲光華大學之教授、當時楊少卿恐中有詐、其人始述爲楊曉波、與容在美國時之同學、探懷出刺、爲之報知、容命楊少卿爲其電話知照其家人、並報告靜安寺捕房、緝綁匪徒、捕頭得報、立飭西探長掰羅勃、率同全班中西探員乘車蒞至、偕原告前往、當獲住張嚴顧三名犯、另一匪犯已於半小時前兎脫矣、

審犯　前日爲開審之日、當將匪犯押至臨時法院鞫審、由梁龍推事升坐法庭、詳爲審詰、先由公堂西探長夢生報告是案經過、掰羅勃陳述拘捕匪情形、因餘匪未遠、展期兩星期云、

熊凌霄被綁釋出

前浙江省長夏超之妻弟熊凌霄、被匪綁去、曾誌本報、息熊自浙省政局變易之後、息影滬濱、卜居於滬西福煦路民厚南里第六百十號門牌、則爲前屋內、其失蹤之日、則爲前月十九日、熊因有所需、乃至北京路通易信託公司、支取二百元之欵項、出去之後、便不歸家、何處被綁、未有而知、惟在是夜十二時許、宅門上起剝啄聲、迨啟門出視、無有人蹤、是或匪徒狗伏其間、乘熊歸家叩門時、起而綁去、翌日有匪投函於門上信箱中、書係上熊夫人者、拆讀後、家人始知熊氏昨夜不歸、已丁此厄、顧熊妻在杭州、電招其來、商救一切、匪徒來書、則假言奉孫傳芳之命、向其要欵、以應軍餉、書有五次之多、每約任法租界金神父路西愛斯路等處爲接洽之地點、熊妻初擬請熊友顧乃斌爲接洽之代表人、嗣因匪徒不允、遂易他人、昨日記者往探時、據其僕輩云、已盡室遷回杭州、問其主人歸來否、笑而不言、大約熊氏已安然歸來矣、

男女綁匪十餘名被捕

在法租界途中被匪綁去之陳某、已於前日贖回、惟是案中之諸匪徒、乃被公共租界老閘捕房西探長奎爾偵悉其匿跡處、乃於昨日上午率領全班中西探員、按址前往、當在新閘路蔣家弄法租界各地、捕獲男女匪徒十餘名、午夜時刻、猶在偵緝中、

狙擊工頭
吳福林身中一槍 已拘獲兇手一名 自稱得代價十元

鎮江高資人吳福林年三十八歲、在浦東洋涇鎮附近凌家木橋益中電料廠爲機器部分之工頭、月可得工資七十餘元、昨日十一點三十五分時、放工午餐、該廠定例、每日午餐放工、須在十一點半、吳福林因職爲工頭、料理工作後之工作、故出廠較其他工員稍遲五分鐘、其家在廠址迤東、約距離十間門面、蓋廠之左右房屋、悉爲工人所稅居焉、吳將行及寓室門前、突被人狙擊、計開放手槍二響、祇有一彈射中右耳根畔、其人放時係並行其肩側、袖間撥機、見吳被擊、應聲倒地、知目的已達、卽向東飛奔圖逃、吳福林有弟名福生、亦在該廠當銅桿部之工匠、時適在廠門前之水槽中洗手、聞槍聲、大呼救、見其兄被人暗殺、吳妻楊氏（現年二十六歲）時正炊飯、聞聲出視、見乃夫倒臥地上、正以手掩住耳際、呻吟呼痛、而兇犯猶望見在前奔逃、遂隨後尾追、顧相離較遠、捉獲無由、時有警士兩人、攜帶手鎗、擬往鄉間拘捕賭徒、與兇犯迎面而行、警士初見其人係工人裝束、不疑有他、嗣聞後追者指示爲殺人兇犯、遂返身而追、當卽拘獲、將手銬住、抄搜身畔、兇器已無、蓋其人見警士迎面來時、將四寸長手槍已拋棄於草地之上、後由福生覓得、交與警士、連同兇犯、押解洋涇鎮上之公安局三區一分所、其人自供姓高、年十八歲、業機器工匠、此來係由人以十元之代價、命其殺害吳福林、另有二人偕來、現已逃去、該所長以事關殺人、當卽備文送公安局、以便研究、至被傷之吳福林、則由其家人舁送至亞細亞碼頭、乘坐小輪船至楊樹浦、以電話挽請同仁醫院之護病車、僱送至院、醫生詳爲診治、顧彈流入腦部、鉗取無由、擬於晚間用愛克司光照視、以便施救、其人神志清晰、病象苟不變化、或無性命之憂、至被害原因、據偕送來之工友云、吳爲人勤懇和易、怨仇殊無、惟去年浦東方面曾有總工會之組織、吳亦入會、嗣見會爲共產黨徒佔居、宣告出會、是或今日被害之原因云云、吳有二子、年皆幼稚、

過街樓上一幕慘劇
無賴刀砍兩女子 爲拖了一只椅子

甯波人李得勝、年四十一歲、向在楊樹浦華德製帽廠做工、賃居河間路中新紗廠對過天香樓隆業里八百十二號過街樓上前樓、其妻任銀秀、年三十七歲、亦在厚生紗廠做工、有大姨劉任氏、年四十一歲、前數日自上海解傭回來、寄宿妹處、其前樓有住戶山東人名沙老三、無賴也、年近四十餘、並無職業、又吸鴉片烟、常向人借錢燒烟、供人買吸、平時常向李妻任氏借貸數角數百文不等、前日沙復向劉任氏告借洋五元無着、因稍懷恨、昨日下午四時許、沙老三房中有烟客二人前來、因無坐處、沙至前樓、見房子拖欖子一只、被劉任氏瞥見、責其不該任意拖拿、雙方遂起口角、待二客去後、沙以有失面子、隔房謾罵、至五時、其妹氏自廠中放工回來、姊卽將沙侮辱情形告之、於是姊妹二人奔向沙老三質問、而一場血戰由此開幕矣、當姊妹二人責問老三、動手欲打、反被老三推倒板壁上、門框受震墮下、二人卽用此木框將沙亂打、沙見來勢兇猛、怒氣之餘、在其榻床竹架中拔出尖刀一把、向兩姊妹身上亂戳、其姊劉氏左腹中一刀甚深、肚腸流出體外、當卽倒在房門檻上、李氏右掌中一刀、左手背及臂部肩際共中四刀、兩人中傷後、鮮血淋漓、慘不忍睹（記者前往時、見內外房中間門口地板上有血漬一堆甚大、外房地板上並有血足印一長條、並牆上亦有血花濺溢）、惟李氏受傷後、尚能行動、奔至樓下、在街中鳴捕、當有楊樹浦捕房巡捕聞聲趕來察看、當在外房榻上、將行兇沙老三拿住、押送捕房暫行拘押、並派捕二百二十二號將姊妹二人車送廣仁醫院、其時二人均已昏迷不省人事、經醫生立卽將二人用手術將傷口縫好、劉任氏雖傷在腹部、手術後尚有轉機、李任氏因流血過多、勢甚危險、事後至六時後、李得勝自廠中回來見狀大悲、自投楊樹浦捕房探詢、並請究辦、經捕房略詢後、定今晨在臨時法院第六庭候審云、

流氓三人持斧輪姦
曾成姦二次 第三次未成 已拘獲二人

昨晨七時許、五區公安局三所、據住居天寶路底草棚內之高郵人田森林報稱、前晨有流氓三人、乘吾兄外出之時、持斧至我家、威迫強姦吾嫂、三人輪姦、事畢始去、正在有冤無可伸訴之時、不意該三人中、今晨又有兩人、腰掛斧頭、前來意圖迫姦、幸有吾兄田成山、在家撞見、已出外鳴警拘拿、恐被免脫、特來報告捕拿云云、唐所長得報、以案情重大、立派巡邏警史得勝周榮康二人、前往帮同捕拿、其時崗警亦已將該被告二人拘住、帶同原告田成山、田妻田劉氏、田弟田森林等一干共五人、連同利斧兩柄、拘入所中、據田劉氏供稱、前數日淸晨、有流氓三人、各持利斧、擁入我室出斧威迫輪姦而去、事後卽告知丈夫、不意至十二日（陰歷）晨、又來輪姦一次、吾夫因卽停工在家、守其再來、至今晨、果有前次之二人、身斧入室、我與之虛與委蛇、吾夫卽潛出密報崗警、吾叔亦至局中報告、始將二人拘案云云、詰之該被告、一名王長福、住香烟橋、一名夏命榮、住東有恒路、對於威迫輪姦事、王供認曾與劉氏通姦一次、餘供支吾、唐所長遂命押候解送司法科訊辦、

俄人毆斃車夫案
出事地點在華界
但歸租界法院審判 法律上之管轄問題

北四川路（華界）厚福里八號某日人家包車夫袁生坤前被鄰右四號所寓之十八歲俄國人歇殼爾臬克拳擊身死、由臨時法院驗明飭屬棺殮、兇手俄人亦由捕房拘解臨時法院、開庭集訊、因發生管轄問題、未及訊問延期、至昨日午後又經開庭、告訴人工部局捕房及被告俄人之律師、皆以爲便利計、此案請由臨時法院受理、而被害人尸屬之律師初以發生地點既屬華界、爲維護主權計、請移送華界官廳受理、承審推事鄭文楷君多方譬解、而尸屬袁生昌亦當庭聲明但求爲死者伸雪、主張公道、懲辦兇手、則對於管轄一層、亦不堅持、於是此管轄問題、經三方面之同意、而始解決、繼又發生告訴問題、被告之律師以此案係捕房公訴、尸屬不能居於告訴人地位、而尸屬袁生昌之代理律師以此案發生時、尸屬卽投報閘北五區一分所報告、當然爲本案之告訴人、鄭推事因被告律師係屬外籍、乃告以中國刑律訴訟法告訴權本屬於檢察官、本院因秉檢察職務、如命盜等案、雖由捕房告訴、而被害人亦可告發、並不因捕房已經告訴而被害人遂無告訴權、故此點殊不必辨論、徒耗時間云云、鄭君卽訊據被告、供稱十八歲、業理髮匠、住厚福里四號、家有父母姊妹、前未犯案、與死者袁生坤並不相識、五月七日午後二時一刻、因死者毆打我弟、故我亦毆之、當時有一爪哇人及一波蘭人在場、我祇手毆一下、彼卽跌倒、並非我推跌等語、次訊據證人杜發裕、供泰興人、現爲黃包車夫、被告行兇時、我在該處、因死者屋主後門首停有糞車一輛、被告之弟揭開車蓋、致糞汁溢出、死者見而斥之、該俄孩遂奔歸其家、旋被告從四號跑出、舉兩拳同時側擊死者之太陽穴、死者立時倒地、鄭推事得供、向該證人謂醫生驗單內言死者傷處在右腮、須以實情陳述、杜續稱其時我與死者距離約丈餘、我在死者後面、但見被告舉兩拳向擊後、死者遂仰面而跌、被告之律師乃將形似小鐵錘而一端有叉之鐵器一件、持與杜閱、並稱當時實係死者用此物毆打、該俄孩、孩哭呼救、其兄乃由屋內奔出、杜答稱我未見死者持此物毆之、該律師復向盤詰數語、繼傳證人顧仲禮訊據、供稱在八號爲傭、是日我乘主人午膳之際出外、立於門首小憩、見袁生坤將揭開糞車蓋之、俄孩躡其歸去、袁則立於五號門首、被告突從四號奔出、舉兩拳同時側擊袁之太陽穴、袁卽仰面倒地、我與其他觀者將袁扶起、詎已口流鮮血、乃移袁於路旁、我與婦等同投五區一分所報告、派警察兩名來查時、袁已經無救、警察入被告家拘之未獲云云、被告之律師復向該證人詰問良久、尚有證人數人未及審畢、已屆閉庭時間、鄭推事諭將案改期被告仍帶回捕房羈押、

暗殺犯與盜匪昨均執行鎗決
押乘汽車長吁短嘆 兩犯自稱生死弟兄 願來世爲同胞兄弟

南京人張天星、前因受人唆使、暗殺平涼路公共租界捕房電車公司王阿福未遂、將王妻開鎗擊斃、嗣爲公共租界捕房拘獲、解送臨時法院、判處死刑、曾經江蘇省政府發回覆審、仍判死刑、詳奉核准、批回執行、又盜匪甬人宣張飛、因於上年八月二十號晨、在北河南路桃源坊糾衆持刀搶劫行人陳祥郎衣袋內鈔洋一百五十九元、被探拘解臨時法院、判處徒刑十三年、嗣宣不服判決、提起上訴終結、改處死刑、呈奉省政府核有疑點、發還重審、業已更審終結、仍處死刑、復呈請江蘇省政府核准、令飭執行、昨日下午二時由上訴院謝永森庭長飭知捕房將張宣兩犯提案詰問一過、諭着捕房解至上海地方法院執行槍決、當由楊文滔檢察官爲監刑官、升坐第一偵查庭、先提宣張飛一犯至案訊、據供稱二十六歲、甯波人、住鐵馬路、爲漆匠、家中有父母、並無妻子、官問有無遺囑托家中、該犯答稱事已如此、亦不必通知、徒使父母傷悲、當卽捆綁、提張天星一犯訊據、供年三十九歲、南京人、住廈門路做小販、家中有母及妻、官問有遺言否、答今日已到末日、尚有何言、遂亦捆綁、於是由楊警長許警目督率法警陳錫臕翁愼之朱萬源王鑑淸將兩犯押乘汽車、直駛至漕河涇第二監獄、乃該犯在途均搖頭長吁短嘆、表現深刻之悔意、兩犯並相對語云、我兩人一爲甯波、一爲南京、以前並無一面之緣、今乃於此車中相識、同時離去世界、可稱生死兄弟、願來世投生一母胎中爲同胞兄弟、則不負今日之巧合、言罷相對苦笑、迨抵監獄、刑場法官升坐後、張天星一犯張目大呼、死是前生定的、請速死、而宣張飛一犯猶連連呼寃、涕淚縱橫、尚冀一線生機、大有早知今日何必當初之概、嗣奉監刑官命令推出執行、卽由法警陳錫臕開槍分別擊斃、經沈檢驗員驗明氣絕、官判一併由堂棺殮候屬認領、

誘姦盟嫂
盟兄托其帶領來滬 竟然騙入客棧姦宿

鹽城人朱金標、年卅四歲、於十一日偕少婦曹王氏（年念一歲鹽城人）、投新疆路順興旅館住宿、前晚四區公安局張巡長至其處巡邏、當在該旅館內見其二人情迹可疑、上前盤問、而雙方言又不符、於是帶入四區公安局、經梅區長嚴訊、曹王氏供稱我夫在杭州拉車度日、近因家境困難、來申投我姊處作工、以助家用、因沿途無陪伴、遂託其義弟（卽朱金標）陪我來滬、不料朱金標將我騙入客棧內強迫姦宿二宵、倘我不從、朱卽用種種恐嚇云云、朱供我與其夫乃係同盟兄弟、（卽結拜兄弟）因到申天色已晚、故偕伊投宿客棧云云、梅區長得訊以事關姦情、一併押解總局核辦、

少年服毒
抄出兩封信 係生活壓迫 恐有性命憂

今晨零十分鐘時、戈登路捕房之一七三五號一六四二號兩華捕、送一自盡之少年男子至山東路德和醫院求治、其人自盡於小沙渡路之蓄電箱傍、其身畔抄出不具姓名之信兩通、其人受毒甚深、恐將不起、其人衣服襤褸、料必死於生活壓迫下云、

因姦挖目 鄒杏生死矣

蘇州人周杏生（卽鄒杏生）前因姦佔李阿壽之妻、被李糾衆在邑廟樂園閣挖去雙目、並遍體毆傷、嗣由地方法院將李及幫兇王明懷訊判收押、鄒則發送上海醫院醫治在案、惟鄒雙目被挖、其血筋牽動腦部、致大受損傷、而其他要害處、亦爲鐵器擊傷甚重、故醫治無效、延至前日下午五時斃命、昨由伊兄鄒阿虎投法院報驗、卽奉庶檢察官等蒞院驗明、委係傷死、判令尸屬收殮候核、

三角戀愛竟致流血
夫兄誘姦弟婦 弟婦又戀他人 結果姦夫捉姦

如皋人張本厚、年已四十、性好漁色、其幼弟之婦張薛氏、年方花信、姿色不惡、因胞弟尚在、不便暢所欲爲、遂將該氏誘拐來滬、賃屋於斜橋附近、密組小家庭、將弟婦作妻、乃張又有姨表弟紀仁金者、方在靑年、猶未授室、亦在上海爲工、常往過從、該氏見之、一縷柔情、又屬意于紀、因眉此目傳情、乃紀仁金係一嘯夫、豈不解情、於是三角戀愛成立矣、惟以往來避人、殊多窒礙、遂又與紀另組第二個小家庭於十六舖、但張本厚爲此情敵不肯割愛、遂探得其密窟、一時醋性勃發、遂以姦夫之資格而捉姦夫之姦、但紀及該氏以同爲姦夫豈甘雌伏、遂亦各舉拳抵抗、於是扭做一團、均打得頭破血流、爲崗警所悉、遂將男婦三人一併拘入一區、解送司法科、候傳本夫到案訊辦、

閘北大火焚斃兩孩
燬商店十一間 樓房三十餘幢

昨晨十二時半、閘北中華新路中山路西八十一號益新春燭紙店樓上、住有嘉定人爲裁縫業之沈雲卿家、因做夜工、抽洋線穿針、帶翻火油燈於作檯上、突然延燒頃時火勢甚猛、不可收拾未幾、各段救火會聞警駕車到埠、奈該路地下尚未埋有水管、施救非常困難、後經各救火員於遠處接通皮帶出水灌救、是時火勢已成燎原、頗難撲滅、直到四時餘火勢稍衰、共焚沿馬路店舖左右十一間、延燒後面壽春里東洋樓房三十餘幢、當火熾時、有某柴炭店小孩兩名、一男孩（六歲）、一女孩（三歲）、均不及逃出、悉葬身火窟、查該火首遷進未滿十日、卽遭此巨禍、故已拘入五區二公安局訊辦云、

孝母愛妻兩難厥全
妻子逆母 服毒而死

甯居閘北寶山路來安里第二二八號門牌之甯波人虞傳貴、現年六十歲、有子一人名阿富、年二十四歲、父子二人、同在四川路禮和洋行中爲出店、前日阿富之妻陳氏、因家事細故、拂逆乃姑之心、乃姑怒欲毆楣、當時阿富勸止乃母、並牽住母手、昨日阿富至行工作、乃父顛責其寵妻逆母之非、阿富對於孝母愛妻、兩難厥全、至午後五點半歸家、挈其五歲之長女玉英、外出游玩、迨返則向其妻、討茶一杯而飲、且謂吾今與爾爲最後談話、從此永逝、相會無期、善侍長者、好視兩女、言畢卽倒地、乃母見神色大變、料必服雅片烟圖盡、亟以肥皂水竭力灌救、顧無起色、至七時許、乃送同仁醫院、醫生行施醫術、妥爲診救、惟驗得其服食鴉片烟外、尙有其他毒物、殞命無湯、延至八時、氣絕身死云、

酒醉歸來刀砍妻子
傷勢危重 已入醫院

新閘陳家巷八八九號門牌王盛記雞鴨作場主人王銀根、崇明人、娶有妻龔氏、（年三十五歲）夫婦二人平時時有口角、勃谿之聲、朝夕可聞、昨晚九時餘、王在外飲酒歸來、酩酊大醉、見其妻在鄰居坐談、喚其歸家、因回來稍遲、王卽開口痛罵、氏亦報之以惡言、王氣甚、卽用竹刀向氏砍來、氏左胸一刀、左大腿二刀、右腿一刀、創口均深闊、流血不止、暈倒在地、後經夥友救起車送閘北紅十字會市醫院診治、因傷勢危重、留院住治云、

女盜越獄
又被逮獲 尙未審問

婦人沈李氏因盜案被靜安寺捕房緝獲、解奉臨時法院、諭發女所羈押、聽候訊辦在案、該女犯入所後、禁錮於二層樓上之十八號房間、詎於前日午間乘看守之女役發給各囚徒午餐之際、設法越獄潛逃、迨經發覺奈已鴻飛冥冥矣、事聞于院長、恐有守該犯之女役王小妹有玩忽情事、飭將該女役於昨晨移至第一法庭、由梁推事質訊之下、以其並無當日在閘北寶山路華興里被逮矣、玩忽宣告無罪、至逃犯則

冒充軍官
一名代荐偵探 十一名詐錢財

（一）本地人張午、今年三十五歲、向住閘北地方、近因假冒軍官、代人包荐偵探等職務、案發後、張匿跡法租界東新橋街寶興里雲洲旅館內、事被淞滬警備司令部偵知、於前日由偵緝長李虎臣石瑞祥督緝員王文祥持文至法捕房協同包探前往將張拘獲、帶入捕房、昨解法公堂、先由來探禀明前情、並稱現在被告家內抄出假圖章等證據甚夥、請准予引渡、歸案訊辦、詰之張午、供民人前曾在國民軍當過團長、現已卸職、餘供支吾、中西官判准予將被告交來探帶去歸案訊辦、

（二）淞滬警備司令部偵悉有海門人李義等、冒充國民革命軍軍官名義、敲詐錢財、與李等須於前晚八時在公共租界愛多亞路一百六十二號都益處菜館三號房間內晚餐、遂遣派副隊長毛忠同等投該管老閘捕房會同探員前往按址拘獲李義王子春將定方顧友昌歸寶康俞鳳祥王榮生劉仲英馮根卿孫一山張卿等十一名、一倂帶入捕房、昨晨解送臨時法院、卽據中西探訴明查獲情形、又據西捕頭禀稱各被告中內有孫一山一名、曾在租界犯案、法院出有拘票飭提、故要求將孫羈押候查、又據偵緝員楊建忠投遞公文聲請移提、經鄭文楷推事得供、諭將孫一山還押候查明再核、其餘李義等十一名准交司令部來員帶回訊辦、

又麻雀
匪徒索詐 冒充軍官 解送總局

住居本埠小東門陸家宅二十三號門牌之施阿發、於前晚八時許正在家內叉麻雀之際、突有自稱某軍官長之蔣兆光、帶同不知姓名之一人闖入、始則聲言捉賭、繼則索詐銀洋、聲勢洶洶、當將所携之銬鍊、欲加銬於施、施遂賄以銀洋十餘元、蔣既得洋、卽揚長而出、施遂跟隨於後、行近崗警之處、卽將蔣扭住拘至該管一區二分所、當經曾所長提訊、據施阿發等供稱蔣兆光冒充軍官、索詐銀洋、另有一人先行逃逸等語、曾所長得供後、查得是類案件、上月間本境內小盤香弄陳宅曾亦發生有案、當卽飭警前往將陳馬氏魏俞氏傳案、據稱當時共來三人、蔣確爲其中之一、曾被擾去烟槍一支、銀洋六十餘元等語、曾所長以該犯蔣兆光竟敢冒充軍官、索詐銀洋、實屬不法已極、着將該犯先行在區所門口示衆一天、昨日下午三時半備文解送總局訊究矣、

新幣成色相符

財政部金融監理局據南京造幣廠函送四五兩月份新鑄總理幣化驗單到局、經查核其成色、計最低者爲八八·七三、最高者爲八九·一六、均與法定成色相符云、

營房委員會派員出發勸募

淞滬營房設計委員會募集組、於昨日（三十一）第六次組務會議、推定黃化宙黃玠公駐組服務外、並分配金鐵軍黃士勛爲第一組、朱啟華周味梅爲第二組、吳武銘倪中軫爲第三組、潘晉昌賀備之爲第四組、開始出發勸募、其進行辦法係遵照委員會議決案、先從會館公所等團體入手、故勸募各員、現擬逐日分投奔走於各會館公所主持者之門、昨日已接洽之各家主持人、均以事關軍民要政、義不容辭、允卽召集會議、充分捐助、

冒充軍人兜售僞飾品
商總會函請取締

上海各路商界總聯合會因近來各馬路時有身着軍服手持金珠僞飾沿途兜售、受其愚者、不知凡幾、昨特函請警備司令部查禁、

老白濁之救星

老白濁爲最難斷根之花柳病、其原因有二、（一）淋菌隱藏深處、普通療法、不能達到、（二）生殖器官、組織變壞、（如睪丸卵巢、變成硬塊、以至不能生育、尿道變狹、因此小便點滴、或開花等類、雖最新靜脈注射亦難將已壞組織復原、）本醫師有鑒於此、悉心研究、積十餘年之經驗、始發明（透熱電療）及（尿道）換皮法、能將老白濁連根除盡、永不復發、已壞組織、恢復原狀、硬塊化軟、縮小、仍能生育、尿道光滑、小便通暢、功效神速、全無痛苦、曾經治愈多人、成績極佳、眞老白濁之救星也、患此者盍來一試、

西藏路二馬路口　德醫朱壽田啓

金蛛老牌滅蚊盤香

大成蚊香廠出品

總發行所　東嘉興路橋　電話北三三四六
製造廠　韜朋路　電話東五二一

慎防蚊毒

蚊虫一物、蕃殖於夏秋之間、千萬成羣、直接擾人淸夢、間接媒介百病、且往往能致人於死、爲害之大、猖似獅虎、譬如有甲患時症、正在危險時期、被蚊甲所吮、而再飛至乙處、吮血、則此虫之病菌由蚊虫口中之血、媒介於乙之血管中、未幾則乙亦患時症矣、既如此說、惟有用國人自製之金蛛牌滅蚊香、始可免、若在一室之內、祇須燃此香一盤、寬敞者倍之、倘燃着用如暫閉窗擱香、氣不洩、五分中後、則萬惡蚊虫立卽盤斃矣、且此香純用上等原料配製、其味幽香、不損人體、有益無害、貲可謂滅蚊至寶、試之便知此言不謬也、

本埠批發處

永裕　醫記路
祥豐永　董家渡
老義成　嘉興路
大昌成　平涼路
三和盛　兆豐路
隆發　新閘路
茂和　大馬路

外埠經理處

漢口信義公司　常州志和號
九江華成公司　南通華美藥房
南京春記號　紹興天一號
甯波永豐泰號　如皋天昌號
嘉興興隆森號　江陰協順號
杭州沈益茂號　鎭江美豐號
蘇州協泰豐號　定海錦萬號
蕪湖大安輪船公司周君　安慶寶成銀樓

美國絲商昨日返國比賽

美國絲業領袖陶迪、契納、白曉特、狎勒等來華後、備受國民政府、江浙省政府及本外埠絲商之歡迎、美商對於美國綢廠之需要及美國通行之檢驗生絲方法、竭誠解答、裨益我國絲業、實匪淺鮮、昨日美商除陶迪、乃倫兩君留滬、再與上海中外絲商解釋檢驗手續外、餘均搭趁亞細亞皇后號郵船啟程赴美、到埠歡送者、有江浙皖絲繭總公所代表沈晉臣、經緯秀、無錫絲廠協會代表唐星海、薛壽萱、及絲商馬岩青、吳申伯、李述初等數十人云、

吳淞區黨政軍聯議改期

六月五日上午

吳淞區黨政軍聯席會議、於六月一日舉行第二次常會、以不足法定人數、遂致流會、茲改定六月五日上午九時半、仍在中央醫大舉行、又該會前以區內無教育局之設、關於教育設施、無從討論、故由第一次會議議決、容納各大學校長出席、茲錄該會會員名單如下、吳師會、杜作鎮、胡適之、張仲蘇、王之敬、吳嶠、唐承宗、朱治、劉梓文、楊世賢、吳健英、謝世珍、談侃、王琪、張瀛會、王漢良、王恩誠、吳人祺、石剛長、張民權、樂文照、侯朝海、虞景芳、

黨員登記限期完畢

六月十二日以前

上海特別市黨部組織部昨通令各區黨務指導委員會云、為通令事、案奉中央組織部儉電開、各省市區黨務指導委員會鑒、查各省市登記期限、前經本部分別規定、並於銑日通電遵照在案、現值整理黨務刻不容緩之時、務希加緊工作、於所定期限內、將登記事宜辦理完竣具報、為此電催、希各級黨部一體遵照辦理、毋得延誤為要、中央組織部儉等因、奉此、合行令仰各區黨務指導委員會即便遵照、加緊工作、於六月十二日以前、將登記事項辦理完竣、毋得延誤、此令、

緬甸華僑熱心募款

緬甸華僑濟急團自聞濟案警耗後、激於義憤、籌募巨款以作軍費、惟不悉國內收集捐款之機關、特電僑務局查詢、僑務局接電後、即轉詢國府、頃接國府來電、該款可直接匯至國府、聞僑務局已將國府覆電轉電緬甸華僑濟急團矣、

僑務局籌設廈粵分局

海外華僑以閩粵二省同胞為最多、因有種種關係、每致意見紛歧、僑務局有鑒于此、特派黃朝琴赴廈、籌備設立分局、俟廈分局籌備就緒、又將在粵籌設分局、以謀消弭二籍僑胞間之種種意見、昨晚該局邀請各顧問聚餐、討論聯絡各地感情、及關於僑務之各項重要問題、

僑務局長鍾榮光赴粵

出席嶺大校董會議

外交部僑務局局長鍾榮光、今日乘輪赴粵、列席嶺南大學校董會議、（鍾為該校校董而兼校長）請假二星期、局務由總務科長湯文聰代拆代行、

美絲商代表返國

陶迪與乃倫仍留滬

美國絲業領袖陶迪、契納、白曉特、狎勒等、來華後、備受國民政府江浙省政府及本外埠絲商之歡迎、各美商對於美國綢業之需要及美國通行之檢驗生絲方法、竭誠解答、裨益我國絲業、實匪淺鮮、昨日（一日）美商除陶迪、乃倫二君留滬、再與上海中外絲商研究檢驗生絲手續外、餘均搭趁亞細亞皇后號郵船、啟程赴美、到埠歡送者數十人、

市政府化驗沒收藥品

並非嗎啡

市政府以前由紅十字會接收之前、淞滬商埠督辦公署、因案沒收之藥品七箱、或有疑係嗎啡者、爰於五月念四日公開檢查、以明真相、到場監視者有紅十字會莊德牛惠霖、戒煙醫院顧南羣、本市政府周秘書長、張秘書公安局戴局長、衛生局胡局長等、先將七箱一一當眾打開、提取樣品各二份、一份紅十字會、一由衛生局化驗、茲將衛生局衛生試驗所化驗結果、分述如下、第一第二兩箱均為炭酸鎂、第三箱為乳糖、第四箱為硫酸鈣、並非海洛因、第五箱、與第三箱同為乳糖、第六箱與第一箱同為炭酸鎂、第七箱與第三箱同為乳糖、

市政府消息

㊀市政府通令各局 將從前市政府規定之 請假規則廢止、應遵照國府頒布之給假條例辦理、

㊁工務局擬定 營造廠登記章程、業經市政府交法令審查委員會審查 修改通過發令工務局公布施行、

㊂工商部函市政府、請取締以賭為 捲烟牌號畫片及賭具為商標之廣告、一概禁止張貼、市政府已令公安局遵照、

㊃市教育局 擬具小學兒童智力測驗計劃 呈請市政府核准、刻已準備實行、

花粧品同業昨開大會

討論印花稅問題

昨日下午、本埠化粧品工廠、及花粉店同業 為花粧品加貼印花稅票事、特召集全體聯席大會、到先施、香亞、濟生、中國化學社、亞洲、兄弟、明和、廣生行、華商、月中桂、戴春林、金錩、民生、等、二十餘家、代表三十餘人、公推馬濟生主席、行禮如儀、首由各代表發表意見、咸謂該業負擔已極重、印花稅實屬無力負擔、目前國府、全力提倡國貨、應請免予徵收、以維國貨、議決、請國貨工廠聯合會備具公文、呈請國民政府財政部、江浙兩省政府、及建設廳、印花稅處等、陳述苦衷、懇請免予加貼印花、並請令知印花稅局、停止進行、另行致函稅局、在國府未合批示之前、不能強迫徵收、或派員稽查騷擾、否則如發生事故、應請該局擔負全責、全體通過、次為世偉提議、如各工廠或各商號、有首先自認印花稅者、全體一致抵制該廠號出品、不予銷售、末議其他議案而散、

商協會常務會議

上海特別市商民協會、於昨日下午四時、舉行第十二次常務委員會議、議決各案如下、㊀估衣業罷工案、議決、電請中央黨部、國民政府、工商部、暨淞滬警備司令部、迅予制止、㊁本會辦事處案、議決設法尋覓、一俟有相當處所、再函知總商會、㊂本會秘書嚴諤聲因公赴杭案、議決、即請其與浙江省商民協會接洽要務、㊃商民協會章程案、議決電請國民政府法制局解釋、並與江浙兩省商民、協會聯絡辦理、

華僑會催設僑委會

上海華僑聯合會致國民政府電云、國民政府鈞鑒、前閱報載敬悉政府任命 林森、蕭佛成鄧澤如周啟剛 丘萍昀張南生鄭洪年王志遠 吳公義為僑務委員會委員 並指定林森蕭佛成鄧澤如 為常務委員、海外聞之、實深欽感、惟至今匝月、尚未成立、關於僑務、均皆擱置、殊多窒礙、華僑正在踴躍輸財救國、各委員不宜相率觀望、致令僑務停頓、務懇迅促僑務委員會委員限日組成、以慰僑心、上海華僑聯合會叩東、

各區黨部組織聯席會議紀

上海特別市組織部 於昨日下午二時、在市部三樓、召集各區常務委員組織部長聯席會議、由市組織部秘書趙樹主席、會議順序、㊀恭讀遺囑、㊁報告、首由主席報告此次召集 聯席會議之目的、共有四點、第一點為關於登記問題、因中央已嚴電催促、故本黨決定六月十二日截止、決不延期、各區尚有未辦登記之各分部、應從速辦竣、未審查者應從速審查、未送照片審查証、或黨証証明書者、能其速繳、過六月十二日即歸無效、各區審查應注意登記人平時言行、不祇以所填登記表、是否合式為準、刻擬定測驗問題頒發、望 即根據向登記人詳加詢問、工人只須向測驗表上之問題審查、合格與否、應逐週將登記表兩份、呈報市部、第二點為各區未繳各種表格者、尚多、應從速繳來、第三點、為各區指導委員如有未到部辦公者、應即函催到部、如仍不到、應即呈報、第四點、指導委員會開會期不得請黨部以外之人代理、會期應逐次通知本部、以便派人出席、次由各區常務及組織部長、相繼報告登記情形畢、一特區提出公安局黨員登記如何辦理、主席答已請示中央、尚未接復、六區提出中央規定劃分區分部辦法、取消職業分部、應請抗議、主席答已向中央抗議、一特區 金國珍提議、區指委缺席、請人代理、須規定條例、以免糾紛、議決、由市組織部擬定後頒佈、末各區報告登記工作困難情形、當由主席答以除檢查宣傳外、並予以黨員便利、星期日照常登記、如因執業關係、或路途遙遠、不能來部者、只須在十人以上得由集合、即可由黨部派人、前往登記、旋散會、

市黨部各部工作

▲訓練部 昨日該部指導科開第五次科務會議、主席、章之麟紀錄、開會如儀、主席報告本週工作、章之麟報告參加一特區九區及五卅烈士公墓落成典禮各情形後、討論決案數起、㊀視察各小學黨化教育、由區訓練部負責、各中大學由本科負責、其視察步驟、由潘蘧修起草、提交下次會議討論、㊁徵求全市各校對於黨化教育意見案、（議決）先派潘□志向教育局索取本市各級學校一覽表、再行函徵各校意見、㊂應請本部即行組織黨政研究會案、（議決）提交部務會議討論、

▲宣傳部 該部前奉中央宣傳部來函、謂中國國家主義青年團、最近會散發反動傳單、指詞荒謬絕倫、囑該部隨時注意、如遇上項刊物發現、立予沒收、以絕流行等語、該部昨特分令各區黨部及函郵務檢查委員會 查照辦理矣、又該部近擬將五月內編印之各種紀念冊彙訂成帙、顏曰「五月革命紀念冊」、惟以存書案去殆盡、照登報徵求、凡以該部印行之五一四四五五五九 各紀念刊寄去者、當以相當書籍酬、又該部於五卅各報停刊之日、曾發行五卅專刊一大張、詳載本市五卅運動之盛況、各界索閱、附郵一分卽寄、

紅卍會派員赴濟

辦理賑務

紅卍字會以此次濟南事變、因交通梗阻、郵電難通、會由該會迭開會議、決議組織赴濟 慰問團推定周根淨、孔靈觀、趙真理、程章同、張元度劉展淮等、□同伕役十餘名、已於日前乘車至唐站、由長平輪 繞道大連轉青島、乘膠濟車赴濟、聞已撥匯賑款若干、作為臨時賑濟、並與賑務處商定、前存濟南賑糧數千石、即撥交該團、到濟散放、

外兵軍品到滬

美國駐津軍隊、現有三千名左右、日需軍糧用品甚巨、小呂宋美國駐亞艦隊 司令部、特發給大宗軍糧、及軍用品共有八千餘箱、已於昨日裝到上海、即日轉運至津、分發各軍、又意國新調陸戰隊四百名至京津接防、同時將京津期滿之兵二百名調歸意國、昨日該國又運到供駐津意軍司令部所用之軍火五箱、 當即轉運天津矣、

國貨會執委會紀

中華國貨維持會 昨日下午三時、開第五次執行委員會、公推汪星一主席、孫實祥黃夢陀紀錄、行禮如儀、報告經略、討論事項、㊀公推主席國貨同盟會代表五人、（議決）公推 汪星一徐廣華吳念農葉晉康項松茂、㊁國貨調查錄進行辦法案、（議決）從速繼續調查新出品國貨發行第七期國貨 錄限三月內出版、㊂河南建設廳請派員參觀館並 定期歡送征集員案、（議決）須負護送運輸並開會歡送、㊃反日委員會請轉函絲棉織造廠 試辦改造織造品案、（議決）通知各織造廠試行、㊄浦口會員李逢泰請設分會案、（議決）寄奉章程自行組織成立、㊅會員耀明廠請證 明熱水瓶轉揭州檢查日貨會 釋放扣貨案、（議決）具函證明、㊆市農工商局 借座開辦合作人員養成所案、（議決）本會工作積極進行會所 已屬不敷辦事、應請另行借設函復該局、㊇會員顧九如介紹亞浦耳電燈泡廠入會 並請該明國貨業經派員 調查登報證明案、（議決）追認並函囑該廠速將華商 股東發報公布、㊈許委員奏云另推代表案、（議決）請許委員就本公司中派員代表、㊉市農工商局請推代表四人、組織國貨運動會設計委員會案、（議決）公推徐廣華吳念農出席、⑪汕頭歐華祺 請設分會案、（議決）寄奉章程自行組織成立、⑫興化楊子岐請轉給聯合各公團追償俄幣案、（議決）轉令回 統一後呈請政府追償、⑬花粉業商民分會請援助取消化 粧品印花案、（議決）電請財政部核辦、⑭五洲藥房 代表提議農工商局規定發 給國貨證明書係每品征收證明費三元、工商部每品征收二元、仍難實行請呈請修改案、（議決）⑮國貨同盟會借設辦事處、（議決）通過

英美烟廠辭歇職工案之調解

日昨農工商局關於調解 英美烟工廠辭歇職工事、特函邀職工代表及廠方西人、暨交涉公署交際科長鄭德華、在局會商解決辦法、

工部局徵求徽章已公佈

上海公共租界工部局近因改訂其徽章及旗幟、向公眾懸賞征求、經嚴密審查之結果、徽章當選者為亞爾荷爾氏、又該旗幟審查之結果、將更於日內發表云、

無線電訓練所舉行第二屆畢業禮

國民政府軍事 委員會交通處無線電訓練所 於五月卅一日下午舉 行第二屆畢業典禮、首由該所主任王崇植報告教學 訓練經費及已派出之學生工作狀況、繼由該所直隸之無線電 機製造廠廠長范一致訓練詞、末由該所畢業生代表范裕憲 致謝詞而散、該所是屆畢業生共五十二人、已派赴前線工作者四十餘人、

英領署祝國皇誕節

六月四日為英皇萬壽聖節、昨駐滬英總領事 致函交涉公署、謂於是日（星期一）上午十一點半鐘 至十二點半鐘、在本署舉行慶祝大典、並招待中西來賓、並請轉函貴國各公署為荷云云、又昨日上午八時至八時半、萬國商團、及駐滬英陸軍步兵、及炮兵等、在西藏路跑馬廳、練習會操、預備於本月四號、英皇生日、舉行大操閱慶辰典禮云、

陳鐘聲歐陽雪結婚

現任國民政府 工商部勞工司工科科長陳鐘聲、定於今日下午五時、假一品香與中央大學講師 歐陽雪女士結婚、介紹人係國立中央大學校長張乃燕、証婚人係工商部部長孔祥熙、陳君係社會經濟專家、曾留美哥倫比亞大學、專攻人口統計學、歷任金融教育等界要職、足跡遍於國內、平素極於我國人口與社會經濟問題之解決、非提倡遲婚不足以資救濟、並以身作則、以風後進、至歐陽雪女士、係東南大學商學士、美國密芝根大學商學碩士、歷任江□教育廳會計主任、中央大學兼會計科長、兼大學講師、學識經驗、與陳君堪稱並美、聞二人交遊甚廣、各方要人贈送賀儀者甚多、預料今日下午、西藏路上、車水馬龍、必有一番盛況、

縣商會挽留江縣長

上海縣商會為挽留 上海江縣長電省政府云、江蘇省政府民政廳長鈞鑒、上海縣政府江縣長、勤政愛民、群情欽仰、忽聞辭職、瞻戀實深、當此民生凋敝之秋、正賴賢長官始終維持、務請鈞廳電復挽留、以慰民望、不勝公感、上海縣商會叩陷印、

兒童健康比賽

定於今日

本埠四川路青年會 定於今日（星期六）下午一時舉行兒童健康比賽、與賽者凡二十人、均係上星期衛生運動之查驗兒童成績最優者、三時在禮堂映放新奇 電影及養嬰幼稚生表演等助興、繼發給獎品、聞前三名之獎品為銀茶杯、價值十七元至十二元不等、頭獎由李元信君徵得、係江一平律師贈送、凡參加此次比賽者、有中號惠民奶粉及大盒 棕欖香皂及育兒問答種種贈品、該會自十四號起、每逢星期四上午十時至十二時、特請名醫看護等檢驗及 指導保育兒童新法、概不取費云、

郵務局函覆川商

旅滬商幫協會 前以川商由郵局寄發包裹 甚至有積壓經年、不能達目的之地、會推舉代表、往謁上海郵務管理局長、面商改良辦法、茲得該局復函、對於改良之處、力之所及、無不盡力以圖云云、川商甚為滿意、

嘉翔交通照常

行駛嘉定南翔間嘉翔 輪船公司、前因防制共匪、兩地特同時提早宣佈戒嚴、其末次輪船已屆戒嚴時刻、故特暫行停駛、致行旅方面、大感不便、現匪勢已靖、為便利商旅計、於昨晚起將戒嚴時刻改遲、故嘉翔間末次輪船、亦同時恢復行駛、滬甯北站下午六時十分開之 滬錫車、亦於昨日起恢復出售滬嘉聯票、

保衛第一團改組

淞滬保衛團第一團、本為上海市區保衛團所改組、茲聞該團於昨日將所屬 十二支團、改為十二隊、並於昨委任各隊隊長、發下各隊圖記及牌子、聞該隊已於昨日啟用圖記、即日將各隊部之官長圖章花名及槍械 服裝制冊呈報矣、

來件

致萬國公墓主任經汪國貞夫人公啓

古者葬有定則、禮有定制、時至俗薄、孫未忘本、或停柩不葬、待卜佳城、或□非地、荒煙蔓草、封樹賢者不免、深可慨、為台端繼承先志於滬西虹橋路創設萬國公墓、劃地為穴尺寸有經於世界大同主義之中仍合乎古哲國葬之義、足以風末俗而示來茲、誠吾國之創舉不朽之盛事也、同人等仰承宏旨極所贊同、爰經闢中一千餘穴、不數年已先後購察、惟查萬國公墓規則保守一項、公墓單契將由台端執守、俟葬事會成立自當立案再請永久保儲之、茲又公費一項、凡葬戶預存或臨時需用修穴應付公費規銀二十五兩作地□、當由本園轉給收據一俟手續完備、再行換給証書各等語、尤見擘畫周詳、莫名仰佩、現在國中葬穴葬一律完竣事會應如何舉公墓單契應如何保儲葬戶証書何時可以換給、葬費應由何款指撥、想均早在擘畫之中、惟未奉公布、至為企盼、謹具函奉陳、敬祈賜復、為荷、萬國公墓葬戶同人公啓、

市聲

▲萬應止痛散暢銷 萬應止痛散為醫學博士吳國卿君發明、主治各種痛病、功效迅速、發行以來、頗受各界歡迎、發行所設在北四川路麥拿路西首吳國卿製藥公司云、

▲正誼社添備免費注射 寧波路消水坊正誼社、開辦有年、施診給藥、歷有年所、就診人士、除社員家屬外、各界往診者甚夥、免該社近以溽暑將屆、現正添備免費注射防疫針、亦疫癘中之好消息也、

▲益中公司鋼質原料改用國貨 本埠江西路益中機器公司前用鋼廣鋼梗等原料、出自東洋、現已改定德產、澈底抵制、又該公司所製電器材料等國貨、在我國內獨一無二、凡欲購銷、愛用國貨者、務宜認明中字商標、以免魚目混珠云、

▲生活三卷二十九期出版 上海辣斐德路四四二號編印之生活週刊、第三卷第二十九期於明日出版、內容有「應付國仇舜士的辦法」、「幾個做夫妻的實例」、「舟山航遊」、「紐約論致巴黎栖林之學生生活」等十餘篇精彩文字外、又有葉如音先生從前線寄回之照片數幅、如「綠遊謎礦的山東」（孔陵）、「軍事旁午中閒暇的蔣總司令」等、閱預訂全年、連郵費僅收銀一元云、

▲逍遙茶舞會今日開幕 百老匯路金利飯店所辦之逍遙茶舞會、定於今日正式開幕、門券每人半元、奉送精美茶點、定食一元午餐者、並可免購門票、自二時起、開始表演游藝節目、除歐洲舞女之歌舞外、並有電影明星王吉亭余演民邵莊林跳舞星楊佩英與黃麗聰、及舞台明星李麗娜之各種跳舞、截至昨晚止、定座者已有三百餘客、

▲風行暹邏之「明星照片」 南京路二十號三和公司之五寸電影明星照片、其姿勢富有美意、沖印非常清明、致所會士女、莫不樂為購之、使觀案頭、以備晨夕之欣賞、前因售罄、有負顧客、今聞該公司新貨已有、售價仍舊七分、每打計七角云、

▲吉榮公司糖精銷路暢旺 法租界東新橋街寶興里四十號吉榮公司發明之孔雀牌國貨糖精、備受各界歡迎、近自濟案發生後、因日糖係日貨居多、故紛紛改用、該公司所出之糖精、是以營業更形發達、該公司日夜趕製、尚有供不應求之勢、

▲醫師葉植生遷移診所 醫師葉植生學識經驗、俱臻豐富、創設植生醫院於北泥城橋鴻興里、歷有多年、成績卓著、然今以擴充診所、特遷移至海甯路巡捕房東首泰來里口一千五百十號二（靠南貨店及醫對門）照常開始應診、

▲林文烟花露香水暢銷 林文烟花露香水、在各花露水中、堪稱最特色之花露香水物質之高、牌子之老、久已有口皆碑、茲因夏令已屆、特為優待顧客起見、定製精美摺扇三萬柄、專送本埠畫顧人士、以作最敬愛之贈品、自六月一號起、凡在本埠大藥房各洋貨號購大號兩瓶或小號四瓶者、均有得此高尚之贈品、

▲開洛公司播音消息 南京路十二號開洛公司無線電話播音台、今日下午三時至四時、敦請無線電專家吳甯一先生演說「無線電照相」、並於今晚七時三刻至八時三刻、播送絲竹節目如下、㊀第一交通大學播送流水高山、柳腰金、鷓鴣飛、行街四合、水龍吟、泥汗龍、甘州歌、陽春白、㊁新中國樂會播送漢宮秋月、後滿庭芳、梵宮曲、歸內歌並請該會女會員唱落花流水、因為你、及其他新式歌曲云、

▲月宮飯店星期六取消門票 北四川路月宮飯店跳舞場、營業稱發達、而星期六星期日來者更為擁擠、以致後至者往往抱向隅之感、是以該舞場於該兩日酌收門票五角、以免過分擁擠、茲因顧客對於收取門票、出入不能自由、大都甚覺麻煩、該舞場為欲使顧客盡興起見、自本星期六起決將門票一律取消云、

救國救民

就是德軒氏四種良藥

消痰半夏餅 大盒二元 中盒一元 小盒五角 樣盒二角

珠珀白濁丸 大瓶二元 中瓶一元 小瓶半元 樣瓶二角半

瘋濕骨痛藥 雙料每瓶二元 加料每瓶一元 單料每瓶六角

婦科白帶丸 雙料二元 單料一元 小瓶六角

新四字經

嬌妻美妾 其樂洋洋 早洩夢遺 遺人譏誚 太不爭氣

萬堂暖閣 不能不疲 倚患陽痿 毫無趣味 想想懊惱

惟服 補天氏扶陽固本丸

力強身壯 神仙難比 快感缺乏 慚愧無地 欲求救濟

性質王道 老少咸宜 一無流弊 效力偉大 四時可服 不可思議

每盒一元 雙料二元 每打十元 二十元（如蒙批發格外公道）

總經理上海寧波路金湯弄瓣香廬大藥房 各省瓣香廬皆有出售

『統治時疫霍亂一粒能救一人』

妙一粒

上海三馬路民慶里妙一粒藥廠製 萬國新藥公司總發行

實驗西藥菁華 再版特價 USEFUL DRUGS

上海西藏路 明星大戲院

特色

●地址西藏路●電話六八六九號●

遠東飯店

上海唯一之大旅店

本飯店專為接待來往中西仕商而設、建築既高、空氣充足、適合衛生、一切設備如會客廳、閱報室、彈子房、理髮所、以及汽車接送、有美皆備、茲將特色簡載於后

招請男女推銷員

本院為推廣營業起見、發售優待券、擬延用男女推銷員多人、祇須身家清白、及有殷實舖保、願就斯職者、每日二句鐘後、親臨本院接洽可也、北四川路橫濱橋北 明星大戲院啓

酬金介紹職務之好機會

如意膏

搽之立即收口

法制局編

●民國政府現行法規 平裝二冊定價一元八角 精裝一冊定價二元四角

●端節出版預約六折郵費加一

最近公布中華民國刑法平裝定價三角精裝定價五角●特價七折

其他特價書目

國民政府現行教育法規……一冊定價一角（七折）

孫文全集……六冊定價二元六角（五折）

孫中山先生傳紀……一冊定價五角（六折）

建國方略……一冊定價五角（五折）

三民主義……一冊定價四角（四折）

孫中山演講集……一冊定價六角（六折）

孫中山言論集……一冊定價五角（六折）

孫文主義討論集……一冊定價五角（六折）

不平等條約……二冊定價一元八角（六折）

陳公博著中國國民黨代表的什麼……一冊實價三角（九折）

何典……一冊定價四角（七折）

新俄回想錄……一冊定價五角（六折）

性慾通論……一冊定價三角（六折）

帝國主義之政策的基礎……一冊定價三角（六折）

帝國主義禍華史……一冊定價三角（六折）

實行三民主義十講……一冊定價一角（六折）

中山革命十講……一冊定價三角（六折）

中山先生手扎墨跡……一冊定價六角（六折）

●特價六折 實洋一元六角八分●

贈書券

凡購書二元以上附填此券者贈有趣小說書一冊

姓名

住址

上海四馬路望平街 卿雲書局總發行

時事新報介紹

□特價一千部 牛送牛賣 額滿截止□

西門慶 潘金蓮 李瓶兒 春梅姐

明儒王鳳洲先生原著 穆安素律師代表發行

古今金瓶梅

誰說是天下第一淫書？為古人鳴不白之冤！

學鐙 教育界消息

國際勞動機關與勞動行政述要

霖光

㈠緒言

勞動問題之國際關係，可分爲二項以說之。一爲勞動組合之國際聯合運動，一爲關於保護勞動者之國際立法問題。在法制上觀之，國際勞動聯合之設，若能穩健，殊無禁壓之必要；惟若從事於急進過激的行動，則必嚴密取締之。然此並不屬於勞動行政範圍，而屬刑事與警察問題。

保護勞動者之國際立法運動，發生已非一日，但在大戰之前，其力甚微，自大戰之後，始日益發展。而有所謂國際勞動機關之設。茲述其梗概於次。

國際勞動機關

(甲)成立之由來

國際勞動機關之設置，係根據於對德和平條約書而來。其所以能規定爲國際關係之規律者，實有其種種理由。蓋在大戰時，歐洲各國，多爲勞資問題所苦；如英國，自開戰以來，物價騰貴，同時勞資間之爭議，亦繼續不絕，一般政治家，對此非常憂慮，以爲勞資問題，若不設法和解，則對於國家之戰鬥力，危害甚大。彼等以爲欲求和解，一方面須制定軍需品法，並對事業主，重征戰時利得稅；一方面停止勞動組合同盟罷業之特權，並設立委員會等。蓋一國之人民，多數係勞動階級，倘有不平不滿之處，則社會已先呈不安狀態，又何以維持對外戰爭。其餘之交戰國，情形亦與此同。故當時之一般政治家，會宣言曰：「勞動者於此大難臨頭之際，縱有任何不平不滿，亦宜刻苦忍耐，繼續工作，戰事定後，自當予以相當優異待遇。」勞動者亦深明此義，刻苦忍耐，以期戰後之待遇改良。及歐戰既告終結，政治家爲信用計，能不履行戰時宣言。加之當時俄國革命氣勢擴大，爲防範共產思想之侵入計，亦必先使勞動者，能有相當之滿足。但至此時，發生一困難問題，即改善勞動條件，須各國同時實行，若一國舉行，而他國不實行，則對於產業競爭，頗爲不利。故欲圖勞動者地位之向上，與福利之增進，非各國一致實行不可。此在規定和平條約之時，所以有創設一國際勞動機關之決議也。

當時英法意等國之勞動代表，議決於開和會時，開一國際勞動會議，將關於勞動之重要事項，亦編入和會條約之中。因之在一千九百十九年和會開始之時，即有國際勞動立法委員之任命，而以美國勞動組合聯合會會長，撒米爾‧襲勃斯爲委員長，以波恩（G・N・Berns）英國勞動組合及工黨之有力者）及富利亞（Fornier法國勞動大臣）爲副委員長。以英國提案付大會通過，於平和條約第十三篇之勞動篇中，計規定之重要條件，爲四十一條。國際勞動機關，有依此而設置者也。茲當未述及該機關組織及其成績之前，當先略述設置此機關之精神。

(乙)設置之精神

平和條約之勞動篇中，有說明設置本機關之精神一節，略譯如下：

「國際聯盟，係以樹立世界和平爲目的，而世界和平必以社會正義爲基礎。目今勞動狀態，實爲釀成多數人民罪惡，困苦，貧窮，及危害世界之根原，故對於勞動時間之制定，（制定一日或一週之最長勞動時間）分配之調節，失業之防止，適當生活費之調查，童工女工之限制，工資之制定，傷害及疾病之保護，勞動者之利益保護，承認自由結社，老年廢疾之設施，國外技術教育等事，實爲目下改善勞動問題之急務；然各國若不一致實行，則他國雖欲改善，每發生障礙，故在訂約各國，須以正義人道爲主旨，以鞏固世界永久和平爲職志，用特規定下列條件」（條件略）

此即平和條約勞動篇之引言，蓋由社會正義觀之，使勞動階級之向上，非僅爲大多數國民之幸福，且爲維持世界和平之要務。至若能否見效，此當視各國之能否共同實行矣。

㈢國際勞動機關之組織

國際勞動機關，乃由下列之常設二機關構成：

1 加入聯盟之各國代表總會（勞動總會）。

2 隸屬於勞動理事會之國際勞動事務局。（表略）

勞動總會代表，由加盟各國，每國舉出四人（政府二人民間二人），其任期爲三年。以國民黨之組織爲比喻，蓋與全國黨員代表大會相同。在勞動總會閉會以後，理事會爲最高行政機關，猶之國民黨有中央執行委員會也。其選舉法，須由國際聯盟選派八個主要產業國之代表八人，然後再由勞動總會中之政府代表中選出四人（計十二人），爲理事會中之政府代表，民間代表十二人，則由勞動總會中之民間代表中選派之，共同組織理事會。再由理事會，委任事務局局長，直接辦理一切勞動行政事宜，此猶之常務委員，會有時可以直接向國際聯盟事務總長受任或請求進行事宜。

(甲)加入聯盟之各國代表總會

加入聯盟之各國代表總會者，乃由國際勞動機關之締盟各國（現爲五十六國）所派政府代表（二人），及資本家勞動者代表（各一人），組織而成者也。此會每年開會一次，各代表遇必要時，得邀同顧問（每一議題以二人爲限）數人出席。由此觀之，所謂勞動總會，蓋不啻爲數百人組織之一大議會也。

選任代表方法，政府方面之代表，則由政府選任適當之人任命之。人民方面之代表，（即代表勞動者及事業主者。）在條約第三百八十九條中，有規定云：「在締盟各國中，若有善能產業團體存在時，勞動者及事業主，須各與其團體共同任命代表。」

各國派遣之代表四人，在總會中對於各議題，得各本其主張行事；例如對某種議題，政府代表投票贊成，而事業主代表，可投票反對，勞動者代表，亦可投票修正，四代表之行動，盡可不必一致也。

由此可知，國際勞動總會之狀況，與國際會議之性質，頗不相同；何則，自來之國際會議，惟政府代表國家，除政府以外，則斷無民間各階級之代表列席會議之外，行使投票權者也。而國際勞動會議，則除政府代表之外，民間亦有與政府相等之資格，可舉出代表出席會議，且發言投票，尚可依自己之主張，自由行動焉。蓋國際勞動會議係爲改善勞動者之地位，而研究勞資間之安協方法者也。其議決案並無強制各國執行之力，故政府立於勞資之間，實含有居於第三者地位之意義焉。

國際勞動會議之性質既如此，而決定公約草案方法，及其效果，亦與國際會議大異。蓋成立國際條約之要件，必與各國合意；而勞動總會議中之公約草案及勸告書，若得三分之二之通過，即可成立，若有反對此項議決，得總會三分之二贊成，即可修正。凡各種勞動公約草案，雖有一二國家反對，仍得成立。故至其各項議決，其批准權，仍操之於各國國家機關，自各締盟國總會閉幕之日起，在一年以內，須經過國家之有權力機關，重復議決，其採用與否，即以此種議決爲準。所謂國家權力機關，各國不同，其批准權有屬於君主者，有屬於總統者，有屬於國會者，此須視各國之憲法規定如何而定。

(乙)理事會下之國際勞動事務局

國際勞動事務局者，係屬於最高執行機關勞動理事會管理下之一機關，以處理國際勞動事務者也。

國際勞動理事會，係以二十四人中，十二人爲政府代表，六人爲事業主代表，六人爲勞動者代表。（一）二十四人組織而成。此二十四人之十二人中，其八人係由國際聯盟理事會，就產業最重要之八個國家中任命之，其他四人，則由勞動總會之政府代表委員中選擇之。民間之代表十二人，則由勞動總會之事業主代表委員及勞動者代表委員中各選出六人任命之。其任期爲三年。此即爲勞動理事會。其接受勞動理事會之命令與指揮之局長職員，以處理日常事務者，即爲國際勞動事務局。事務局之職員，普通由局長任命之；但由各國選出亦可。平和條約中並有須選用若干婦女之規定。勞動事務局現設於日內瓦，現任局長，爲法人阿拉發托馬氏，在大戰中曾爲法國之國務大臣；副局長爲英人，益致微巴特拉氏，曾爲英國勞動局局長，蓋頗有經歷者也。

據上述組織大概，可知國際勞動機關，乃由加盟國代表總會及隸屬於勞動理事會之國際勞動事務局二者組織而成；若以國家之政治機關比喻之，則勞動總會，猶如立法議會。而隸屬於勞動理事會之國際勞動事務局，則猶如政府。

㈣勞動公約草案及勸告書之措施

自一千九百十九年，在華盛頓開第一次勞動總會以來，其通過之公約草案，計二十三通，勸告書二十六通。此等公約草案及勸告書，如依平和條約之規定，若有三分之二之出席代表委員表決之後，代表委員中，雖有反對公約草案及勸告書者，仍可成立。然此公約草案並不能即時成爲公約，而發生效力，蓋平和條約曾載明「公約草案，須在締盟各國總會開會之後，在一年以內，（若有不得已之情形發生時，則在閉會之後十八月以內。）向其國內之有權限機關，復議之，以決定取捨。」所謂有權限機關者，乃指其國之憲法所規定而有批准條約權能之機關也。

提要

一・大學院院務會議紀要

二・中大區中小學成績審查訊

三・中央通過之黨童子軍總章

大學院院務會議紀要

教育消息

大學院於五月三十日下午、開院務會議、議決事件、摘要如下、㈠推高等教育處、整理本屆全國教育會議中之三民主義議決案、並主持三民主義教育考試事宜、㈡請普通教育處、整理並計劃實行本屆全國教育會議議決有關普通教育各種議案、㈢請文化事業處、辦理審查教科書事宜、㈣社會教育處、[illegible]校二所、以上各事、均在一個月分別辦理完竣、

皖省教育界要訊

▲六二紀念之籌備 六二爲安徽教育界力爭教費之最大紀念、經校聯會及教聯會聯席會議議決、推定各校職員負責籌備、今日（卅一）上午九時、該籌備員等在校聯會開會、議決分總務、文書、經濟、庶務、交際等股、分投進行、並照歷年向例、請教廳在省教育經費項下、先撥一百元以資應用、

▲教廳議定初中升級辦法 教廳廿六日以本省中學校初中畢業生升學辦法、議決六條、令文如下、㈠本省中學校初中畢業生、如有志願升入本校高中部肄業者、得於畢業前向本校報名、並填具志願書、㈡本省各校高中部新生學額百分之四十、免試收入、以學生畢業成績及操行成績爲主、其辦法由各校校務會議決定、㈢審查委員會委員、以七人至九人爲限、除校長及各部主任爲當然委員外、餘由校務會議推舉之、㈣凡志願升入高中部之初中畢業生、經審查未能准予免試者、與投考新生一律應入學試驗、㈤此項審查結果、至遲須在入學試驗前一週通告、㈥如有籍託關說情事、取消其報名資格、

▲教廳召集校長談話 教廳長韓安、以教育界對於教費經過、頗不諒解、特於廿九日下午召集各校校長、報告在京接洽教費之經過、請教育界勿生誤會云、

贛省厲行義務教育劃定學區

贛省教育廳、前用全力積極進行義務教育、所擬江西厲行義務教育條例、業經省政府第一〇五次省務會議、修正通過、茲摘錄其學區及學務委員規章如下、㈠各市縣學區、由教育局長按照交通上之便利、及人口分佈之密度劃定之、繪圖具說、經由縣政府核定後、呈報教育廳查考、㈡每學區設學務委員一人、由教育局長推荐由縣長委任、並呈報教育廳備案、㈢學務委員承教育局長督理本學區內義務教育行政事宜、（如調查學齡兒童、督促就學、協籌義務教育經費等、）㈣學務委員得定爲有給職務、以事實上之需要、其俸給比照各該縣小學教員俸給標準酌定之、㈤學區得設學務助理一人或二人、秉承學務委員協辦該學區學務事宜、但須呈報教育局核准、㈥全市縣各學區學務委員、每年開聯席會一次、討論實施義務教育問題、將其議決案建議於本市縣教育局、及厲行義務教育委員會、㈦勸學董事二人至六人、贊助學務委員進行本區義務教育事宜、由學務委員推荐本區內熱心教育之紳者、請教育局長聘任之、

蘇視察指導講習會可望開辦

江蘇省學務委員聯合會執行委員會、五月二十一日在上海開常會時、關於視察指導講習會、再請行政院定期召集一案、當經推田樹人、謝季超二君代表本會往謁行政院程處長、請求利用暑期舉行、現田謝二君接洽、已蒙程處長允予照辦、又大會議決各案、亦允從速執行云、

中大區中小學成績審查訊

中大區中小學成績展覽會、展覽三日、三十一日已閉會、各審查員有因事忙或不在京、則臨時委託相當代表審查、各審查員皆已草擬報告、俟詳細審查、始有報告、計留待審查之件、計百數十件、俟詳細審查、即交行政院、惟留待審查之件、各校都有、摘要錄下、（南中實小）㈠協動數學法實習報告、㈡兒童工藝成績、㈢自然科研究綱要、㈣高級算術補充資料、㈤處世活動國語讀本、㈥兒童讀物研究全部、㈦設計協動數學材料綱要、㈧史地混合讀本、（南女中小）審法、音樂、自然、工藝、算術、形藝、文藝、史地、社會、經法、公民、各科課程綱要草案、又訓育實施方法綱要、又訓育目標、（蘇中小）㈠學校行政組織等全部圖表、（幼稚兒童讀物全部、㈡小學課程、㈢新教育方法試驗報告、㈣各科教設計教學過程、㈤中小設計教材、㈥中小設計國語發表、（揚中小）㈠兒童年齡身長體重比較表、（上中小）學校行政全部圖表、㈠中小水彩畫、（徐中小）圖表數種、（中大小）本校編造和應用的各種測驗全部、㈡維城公園設計書和實施、㈢訓育標準與訓導制、（太中小）㈠自然科全部成績、事務科工作順序、㈠三民教育實施概況表、（錫中小）㈠用圖說明處理校務之全部、㈠訓育各種圖表法、（蘇女中小）㈠自編兒童參考資料全部、㈠各科教材目錄、（淮中小）低年級唱歌教材掛圖、（南中鄉小）編訂鄉小課程大綱、㈠常識課本計、㈠各種實施報告、（蘇中鄉小）各級學週各科時間支配表等、（南中）㈡四閱月之南京中學、㈠學生各科成績、㈡圖表及水彩畫等、（女中）㈠校外觀察教材集稿、㈠學生各科成績及圖表等、（錫中）訓育概況、半月刊、圖案畫、（常中）㈠學生各科成績及圖表等、（蘇女中）學生成績系統一覽、㈠學生各科成績等、（蘇中）中國鐵路系統建築之設計圖、戰後北歐洲圖、巴爾幹圖、世界各國民主政治國君主政體圖、東南、西北、高厚、（淮中）國際鐵路建築之設計圖、中國鐵路南北幹線圖、松女中、松中、太中、淮中、南菁、如皋中、鹽中、農業各校、女羅、蘇中鄉師、棲霞鄉師、錫中鄉師、及其他各校、因距于時間、（已振鈴閉會）未及細觀、審於各校成績上、均見有留待審查字樣、略而不記、

浙第二中學區教育行政第二次聯會第一日

浙江大學第二中學區教育行政人員第二次聯席會議、於五月念九日上午八時、在嘉興二中附小開會、出席者有嘉興縣教育局長沈衍增、嘉善縣教育局長[illegible]文奎、桐鄉縣教育局長沈思浩、崇德縣視學沈紳常、平湖縣教育局長李煥彬、海鹽縣教育局長沈思洛、崇德縣教育局事務員汝榮代、二中附小主任李煥杉、記錄許振東、孫越欽、由[illegible]主席、開會如儀、上午議決案件、㈠各縣教育局提、㈡暑期小學教育講習會、擬用學分制分期辦理案、崇德縣教育局提、以上三案、歸併一案、議決、一次常會辦理、暑期小學教育講習會議決案、合併辦理、㈣各縣分別舉行小學生會試案、市附小提、㈤舉行本學區內各小學成績展覽會案、嘉善縣教育局提、㈥本學區內各小學校舉行各種聯合會競賽案、桐鄉縣教育局提、㈦全縣高初各小學分別舉行各種聯合會會案、平湖縣教育局提、㈧舉辦二中區教育展覽會、藉資觀摩案、平湖縣教育局提、以上五案、併爲一案、標題改爲本中學區各小學、應舉行各種聯合會案、理由辦法、根據嘉善縣教育局提案、修正通過、同時議決十七年度內舉行各科成績展覽會兩種演講會、於上學期內舉行各科成績展覽會、下學期內舉行各科演講會、均在各縣[illegible]、舉行[illegible]、（二）嘉善縣教育局提、㈠擬訂本中學區各小學辦公費標準案、原案修正通過、㈡小學圖畫科[illegible]、[illegible]、

浙大注意軍事訓練

浙江大學、通令各市縣政府、各校一體厲行軍事訓練、令云、浙大因查浙江省政府教育廳、曾經規定初中學生、一律入童子軍、高中實行軍事訓練、於是復指明令、飭各中等以上學校、務須切實遵照原定辦法辦理、如果初中學生、有年齡較大不便編入童子軍者、應即改受軍事訓練、至高中以上學生、應一律厲行軍事訓練、養成堅強的體魄、習受規門上之規律動作、爲國家實力之準備云、

中央通過之黨童子軍總章

昨日中央常會通過黨童子軍總章九條如次、（第一條）本黨童子軍之訓練、以養成三民主義之革命青年、完成國民革命爲宗旨、（第二條）凡未滿十二歲之幼童、願受黨童子軍之訓練者、得准用本總章之規定組織幼童軍、（第三條）凡十二歲至十八歲之青年、皆得入伍、受黨童子軍訓練、（第四條）本黨童子軍之編制如下、㈠六人至九人爲一小隊、設正副隊長各一人、㈡二小隊以上爲一團、設正團長一人、副團長一人至三人、教練員若干人、㈢三團以上爲一師、設正師長一人、副師長一人至三人、師爲一區域內黨童子軍之最高機關、㈣二師以上爲一軍、設正軍長一人、副軍長一人至三人、軍爲一省黨童子軍之最高機關、㈤軍之上由中央執行委員會訓練部委任司令一人、副司令一人至三人統轄之、司令之職權暨司令部之組織、決由中央訓練部另定之、㈥凡團部或師部在其上級機關未成立時、直轄於中央訓練部、或中國國民黨童子軍司令部或其所指定之軍部或師部、（第五條）黨童子軍團長以上軍官、由司令呈請中央執行委員會訓練部任免之、各團聘請或辭退教練員、應逐級轉呈司令部備案、各級黨童子軍之考核及徽章證書等之授予、由司令或其所指定之軍部或師部辦理之、（第六條）黨童子軍團部之經費、由主辦之各該校機關或團體列入預算支付之、（第七條）黨童子軍應按照下列規定分別檢閱之、一、師長至少每半年舉行全師檢閱一次、二、司令每年舉行總檢閱一次、三、軍長每半年至少舉行軍檢閱一次、並報告其成績於中央執行委員會訓練部、（第八條）本總章如有未盡事宜、由中央訓練部提請中央執行委員會修正之、（第九條）本總章由中國國民黨中央執行委員會議決施行、

市教聯開會員大會

今日開教育研究會成立會

上海特別市教職員聯合會、定於明日（三日）開會員大會、討論重要議案、及南京杭州兩參觀團提案、杭州參觀團並報告參觀概況、業已通告各會員知照云、又該會教育研究會各校支部、已次第成立、由執委會議決、於今日下午三時開幹部研究會成立大會、已請教育局派員參加、並邀專家蒞會指導云、

中國工程學會分部常會演講

鄭肇經講上海市政概況

錢福謙講統一上海電廠計劃

工程學會上海分部、於五月卅一日晚七時在雪園舉行五月份常會、邀請市工務局技正鄭肇經演講上海市政概況、略謂租界市政較華界優良、人人知之、然華界市政之所以不及者、非人才之不如、實由租界市政機關有八十餘年之歷史、華界市政機關成立不過二三十年、且主持其事者、每隨政潮更迭、所有計畫、不能之實施、此外租界面積較華界狹隘約八倍、惟每年經費約多五倍、以五倍之經費、辦理八分之一面積之市政、加之以繼續不斷之努力、宜其成績之燦然可觀、現在上海特別市市政當局、對於市政之發展、除將舊城市區改良外、規劃港務、城市中心、鐵路車站之適宜地點、及工商業區域等問題、均按步就班、底於實現、而與市民之嘱望、次請市公用局技正錢福謙演講統一上海電廠計劃、略謂上海電廠、華界及租界合併計算、有七廠之多、設備不同、價格不同、燃料不同、以在同一城市之內、而有此種不同現象、實屬罕見、考電爲工廠原動力所必需、市民日常生活不可缺、價格昂貴、影響工廠出品成本、勝數不同、電用器具如電燈等不能通用、市民種種不便、苟欲設法統一、實屬不容稍緩、本局正在通盤籌劃、籌計經濟及便利兩種目的云云、

湖南大學已開學

湖南大學招生以來、報名者甚多、當局以人數已衆、因於十三四日舉行入學試驗、計錄取一百四十二人、於二十一日一律入校開始授課、現仍訂於日內招取第二期學生云、

市教育局造具五校增級預算書

市教育局昨呈市政府文云、呈爲遵令具復事、案奉鈞府第一四六五五號、以市立育德、大統、滬東、蒲錦、及尊德等五校、先後呈准增設教室、追加預算、應按照會計規程方式改編追加支出預算書、呈送核辦等因到局、奉此遵即按照會計規程方式造具育德等五校經常預算書、臨時預算書兩種、祇請鑒核示遵云云、

大夏學生參觀地方法院

大夏大學自聘請法學博士姚永勵爲法律系主任以來、科務發展辛係完備、茲聞姚君以課目中有法院組織法一科、特於昨日率領全科男女學生前往地方法院參觀一切、當蒙該院院長楊肇熉先生講演該院之組織法並刑庭民庭檢察庭執行庭之種種手續、及司法之精神後、陪同參觀云、

報界工人子弟學校懇親會盛況

報界工人子弟學校、係上海報界工會所組織、於去歲八月開辦、學生極爲發達、不及一載、已有一百八十餘人、計分三教室、校長吳瑞書爲聯絡學生家屬感情起見、特於上月二十九日開懇親會、並將各學生成績陳列一室、任人參觀批評、頗博來賓贊許、下午一時開會、由報界工會常務委員蕭仁貴代表校長致開會詞、並由市教育局長代表蘇公孝慈、市立西成學校校長、申報教育新聞編輯主任馬崇淦等相繼演說、計有節目三十、來賓二百餘人、對於所演各節、無不鼓掌稱善、因校中以原有校址不敷應用、於明日遷至西倉橋新屋、下學期決再擴充學級、添闢教室、以期完善云、

大夏大學四週年紀念誌盛

大夏大學昨爲四週紀念、上午十時開會、到董事趙晉卿、馬君武、來賓西北軍代表軍事委員會委員張之江、廣西教育廳長黃華表、及周昌壽、鄭心南等、暨教職員學生八百餘人、由副校長歐元懷主席、畢業同學會代表王毓石報告、四年前六一齋門精神、趙晉卿、張之江、黃華表均有極長演說、會畢發給獎學金、獎狀、演說競賽優勝、及運動會勝獎品、適午始散、

公佈

上海地方法院

▲民事批示 曹頌蘐請執行訟費由狀悉仰即依據民事訴訟條例第一百十四條聲請第一審法院以裁決確定其賠償後再行核辦▲楊張氏請求准夫保釋由狀悉查該氏楊祥林業於本月二十六日由朱煥章保釋矣▲朱煥章具保楊祥林限期交款由狀悉准保▲裕慶行具保史新才聲明傳到由狀悉該商既不願担保究無相當財產所請不准▲趙桂蓀等請執行[illegible]二期款由狀悉候飭傳訊追一面仰該民等調查債務人私有財產報告核辦▲厲正隆聲請執行由狀悉候查明核辦▲宗錦氏請傳案執行由狀悉查此案判決尚未確定所請仍難照准▲梁鳳樓請領款由狀悉仰於本月二日上午九時來院具領▲胡聯信請鑒價拍賣由狀悉仰候函請水木公所鑒價拍賣▲張陳氏委任代理由狀悉應准委任▲張陳氏等請領契據由狀悉仰於六月二日上午九時來院具領▲張陳氏等兩造合詞聲明和解由狀悉既據聲明在外和解應准銷案▲鍾揚請領案款由狀悉仰於六月一日上午九時來院具領▲奚江海委任代理由狀悉應准委任▲陸紀發具交案款並請展期由狀悉交銀十元存候給領其餘應期照交之款仰即設法措繳所請展期之處不准▲胡立成具交銀元暨二五庫券由狀悉交銀八元九角存候給領餘欠仰即設法措繳又交案二五庫券三十張發還所請抵償之處應毋庸議▲陳壽山聲請查封拍賣由狀悉姑候續傳訊追再請查封拍賣之處暫從緩議▲王鴻謀爲魏承寶關於債欵事請備案由狀悉魏承寶果有關於債欵情事儘可依法起訴毋庸先行備案▲戴鳳鳴請續予查封由狀悉候傳訊核辦▲柴詩樵請執行由狀悉候飭傳訊追▲中少林請迅予飭令[illegible]還款給領由狀悉候傳訊核辦▲鄒梅生聲請委任沈娥飛代領款銀由狀悉准予委任▲寶通城請飭屬執行由狀悉已飭吏傳追矣▲張銀氏請將伊夫開釋由狀悉仰覓具妥保候核▲李王氏請求查封由狀悉仰即查明被原抵田畝坐落四址報告核辦▲周錫鉞請執行訟費由狀悉候傳訊核辦▲姚湖洲聲請飭案由狀悉准予飭案▲陳錦文聲請執行由狀悉候飭傳訊追▲費秀山聲請拘案押追由狀悉已交保限期交款矣▲孫志高請執行由狀悉查此案判決尚未確定所請暫從緩議▲萬吳氏等請飭令交還地板等物由狀悉已庭諭矣▲鐘康莊代表黃子堂請求撤回前發還物由狀悉准予銷案仰於六月五日上午九時來院具領▲路孝泉聲請執行由狀悉准予併案執行▲袁王氏委任代理由狀悉准予委任▲[illegible]芳聲請執行由狀悉已上所請應從緩議▲宮樹勤請執行由狀悉[illegible]部分候飭傳訊追陳炳榮部分已拘交清第一期案款餘欠候判期後再予執行▲施柏爾具保許寶寶陳傳到由狀悉許寶寶已予開釋所請應毋庸議（五月三十一日）▲孫國餘聲明陳與長女財產與特留產無妨礙請備案由狀悉既據聲明[illegible]產無妨姑准備案▲王雲宗爲存擱作廢契請備案由狀悉據稱存擱被鼠嚙破已登報聲明作廢[illegible]准予備案▲李萬氏等爲墜埔巡擾請備案由狀悉墜埔果有不法行爲儘可依法告訴毋庸預請備案▲俞氏爲存摺遺失登報請備案由狀悉據稱存摺遺失已登報並向增昌錢號聲明作廢毋庸備案▲袁冠慶爲妨害聲請備案由狀悉附弟威慶有無妨害聲請備案是否[illegible]本院無從懸揣所請備案不准▲徐申梅等請展期審理狀悉訟費一層候訊明核奪至請展期一個半月務於理之處未便照准下次務須準傳到案候訊勿得故違（六月一日）

▲民事判決 沈春堂聲請發給支付命令（主文）聲請駁斥聲請費用由聲請人負擔▲徐悔才夏如根等借款涉訟（主文）被告夏如根應償還原告借款洋一百七十五元原告其餘之訴駁斥訴訟費用由被告負擔▲朱榮宮與李逸進等租屋涉訟（主文）被告季寶進應償還原告房租洋八十三元四角六分原告其餘之訴駁斥訴訟費用原告負擔十分之三季寶進負擔十分之七▲熊永炯與沈桂生米欵涉訟（主文）被告應給付原告米款洋一百六十九元四角訟費由被告負擔▲任瑣華等聲請確定訟費賠償額（主文）本件訴訟費用賠償額確定爲一百二十元〇四角▲楊萬全與李志交人涉訟（主文）被告應將楊李氏交與原告領回訴訟費用歸被告負擔▲徐說林與王正理借款涉訟（主文）被告應償還原告洋四十元訟費被告負擔本判決應予假執行▲顧耀洲與奚錦標租屋涉訟上訴（主文）上訴駁斥第二審訟費由上訴人負擔▲王錫卿與梅茂修貸款涉訟上訴（主文）上訴駁斥第二審訟費由上訴人負擔▲李恩波等與袁培生等欠款涉訟（主文）袁培生張樹榕聯漱玉應償還李恩成經理之生生工場元二千二百十一兩四錢一分五厘方劍閣之中華琺瑯廠元八百九十八兩六錢四分榮方舟之兆豐琺瑯廠元二百七十一兩三錢八分徐有富之裕豐號元一百二十一兩六錢八分四厘又洋二十八元三角胡振宗之餘豐號元二百一兩四錢二分又洋八元八角訟費由被告等平均負擔▲張金氏與張燕玉離婚涉訟（主文）准原告與被告離婚被告應給付原告生活費洋五百元原告其餘之訴駁斥訟費由原告負擔三分之一被告負擔三分之二▲李孫江與李季康田畝涉訟上訴（主文）上訴駁斥第二審訟費由上訴人負擔▲陳六和與何霖雲驅欵涉訟（主文）被告應償還原告洋二百元及自民國十五年陰歷十一月二十日起至執行終了日止按年五厘之遲延利息訟費由被告負擔▲丘劍塔與王小侯等租屋涉訟（主文）被告王小侯應償還原告房租洋二百三十九元六角▲吳福記應償還原告房租洋九十九元一角原告其餘之訴駁斥訴訟費用由原告及福記各負擔十分之二王小侯負擔十分之六▲何鼎福與徐永壽欠租涉訟（主文）被告應償還原告借款洋二十九元訴訟費用由被告負擔▲楊沈氏與王德謨借款涉訟上訴（主文）上訴駁斥第二審訟費由上訴人負擔▲朱吟江與何元增票欵涉訟（主文）被告應償還原告洋一萬六千五百十五元七角五分二厘並自民國十四年陰歷十一月初十日起至執行終了日止常年五厘計算之利息又規銀六千兩並自民國十四年陰歷九月初一日起至執行終了日止常年五厘計算之利息訟費由被告負擔▲辛德泰森與開豐記欵項涉訟（主文）被告應給付原告洋三百元訟費由被告負擔▲劉裕記與徐六姓經界涉訟（主文）被告應將[illegible]在原告界內之[illegible]交還原告管業[illegible]▲顧陳氏與王佳氏借款涉訟上訴（主文）上訴駁斥本案第一二兩審訟費及本判決前之第三審訟費均歸上訴人負擔（五月三十一日）

▲刑事批示 楊李棣狀請附帶追償私訴由狀悉本案刑事業經判決第二審尚未提起上訴所請未便照准▲程祖經請求附帶追償私訴由狀悉附帶民事訴訟依法在第一審辯論終結後照二審提起上訴前不得提起本案刑事業經判決所請未便照准▲王氏狀請開釋伊子王阿三由狀悉查子案經本院判處罪刑所請應毋庸議▲陸長富不服南通縣傳票訊問請求飭查由查傳訊係訴訟上應有程序自應到案候訊不准向縣請復江金孫案內並無陸長富其人案已轉傳審理原狀以可毋庸檢送等因到院所請應毋庸議

▲刑事裁決 陳竹生強盜嫌疑一案陳竹生應起訴▲王富貴易科罰金（主文）聲請照准▲錢順泰等擄人勒贖嫌疑一案周鳳祥周常明周珠林錢金祥袁吳氏許王氏陸李氏均應起訴錢順泰錢喜樂錢才生趙銘文過滿弟均應不起訴▲周榮良強姦未遂嫌疑一案周榮良應起訴▲張福慶殺人嫌疑一案張福慶應起訴▲賈老四等竊盜嫌疑一案賈老四等應起訴▲李先發過失致人死嫌疑一案李先發應起訴

▲刑事判決 許長春傷害（主文）許長春傷害微傷張撥英一罪處拘役十日未決羈押日數以二日抵拘役一日▲馮德培略誘婦女（主文）馮德培無罪▲張德勝等竊盜（主文）張德勝共同竊盜一罪處四等有期徒刑一年張玉成共同竊盜一罪處五等有期徒刑八個月未決羈押日數均准以二日抵徒刑一日▲王榮生行使僞造私人文書及詐財（主文）王榮生詐欺取財一罪處五等有期徒刑三月未決期內羈押日數准以二日抵徒刑一日緩刑三年▲陸關根對尊親屬施強暴（主文）陸關根對尊親屬施強暴一罪處五等有期徒刑六月吸食鴉片烟一罪處五等有期徒刑二月應執行有期徒刑七月未決期內羈押日數以二日抵徒刑一日▲吳振賓傷害（主文）吳振賓傷害人致輕微傷害一罪處拘役二十日未決期內羈押日數以二日抵拘役一日▲葉初濤妨害安全（主文）葉初濤共同強暴脅迫使人行無義務之事一罪處罰金十五元如無力完納以一元折算一日易以監禁▲曹根福傷害（主文）曹根福傷害人致輕微傷害一罪處拘役四十日未決羈押日數以二日抵拘役一日▲張桂仙傷害（主文）張桂仙傷害人致輕微傷害一罪處拘役十五日未決羈押日數以二日抵拘役一日▲孔臣玩業致死（主文）孔臣玩忽業務致人死一罪處罰金一百二十元未決期內羈押日數以二日抵罰金一元如無力完納以一元折算一日易以監禁▲李樹芝和誘（主文）李樹芝和誘一罪處五等有期徒刑四月未決羈押日數以二日抵徒刑一日▲劉保林傷害（主文）劉保林傷害人致輕微傷害一罪處五等有期徒刑二月未決羈押日數以二日抵徒刑一日▲張長林詐財私擅監禁（主文）張長林共同私擅逮捕人二罪各四等有期徒刑一年應執行有期徒刑一年六月未決期內羈押日數以二日抵徒刑一日（五月三十一日）▲蘇吉雲等殺人和誘（主文）蘇吉雲無罪彭阿二郎徐阿二無罪▲潘家驊殺人未遂（主文）潘家驊無罪▲夏福生和誘婦女（主文）夏福生和誘婦女一罪處五等有期徒刑一個月未決羈押日數以二日抵徒刑一日▲秦如林竊盜（主文）秦如林侵入竊盜未遂一罪處拘役四十日褫奪入軍籍之資格終身未決羈押日數以二日抵拘役一日▲王阿金竊盜（主文）王阿金侵入竊盜一罪處五等有期徒刑二月褫奪入軍籍之資格終身未決羈押日數以二日抵拘役一日▲何先府傷害（主文）何先府輕微傷害他王氏一罪處拘役十二日未決羈押日數以二日抵拘役一日▲金誠詐財上訴（主文）上訴駁斥▲潘家喜和誘（主文）潘家喜無罪▲朱有利等和誘（主文）朱有利吳莊氏公訴不受理▲苗得龍等竊盜（主文）苗得龍共同結夥三人以上侵入竊盜一罪處三等有期徒刑三年四個月褫奪公權全部終身王文展陸以文共同結夥三人以上侵入竊盜一罪各處四等有期徒刑二年各褫奪公權全部終身未決羈押日數均准以二日抵徒刑一日（六月一日）

▲公示送達 判決李恩波等與袁培生等因貸款涉訟聲請假扣押（一主文）請求金額九八規元三千五百零三兩一錢一分九厘又洋二十八元三角債務人等所有坐落老北門內元和里聚豐泰糖貨號之生財貨欵限於前記請求金額範圍內應行假扣押以備清償但債務人等提供前記請求金額以爲担保時聲請將假扣押停止或撤銷[illegible]被告袁培生張利榮知照

農工商局批示

▲大東書局沈駿聲呈爲條陳編印國貨樣本意見請示由呈件均悉該具呈人熱心國貨倡印國貨樣本以廣宣傳深堪嘉許仰即將各種印刷樣張於五月二十八日上午十時來局以便接洽一切件存▲蔡新手帕廠經理馮世傑呈爲勸解國貨市第一次捐款二百五十元請核收由呈及款均照收該款二百五十元即由本局轉解財政部一俟該部正式收據到後再行飭領可也附發臨時收據一紙▲翁元昱爲設立押舖敘理由請予批准備案呈悉仰將該押舖所擬利息暨滿押期限等辦法呈候核奪▲榮炭行同業公會呈爲呈請公會註冊由呈件均悉准予註冊除公告外執照應發件存▲足安酸廠呈爲遵批請領獎證由呈悉茲發給特等獎證一紙又獎證費收據一紙仰即查收▲閘北水電公司工會呈爲資方不履行條件未將紅利提出股東會議經交涉後已告解決等由據呈已悉▲湖州機製絲綿廠王錦藩呈爲請預防影射仿造專利機製絲綿由呈悉候本局依據上海特別市市政府獎勵工藝品暫行條例第三條第一項之規定將該專利案呈請市長轉呈國民政府備案並飭令各省各地一體保護▲餅乾糖菓食品同業公會呈爲請領開辦康納二廠執照由呈件均悉開發糖菓公司措置尙無不合應准給照仰即逕赴衛生局領取可也至康納佈置凌亂仰即轉飭該廠從速改良呈候察奪又該會嗣後對於本局有所請求時須用正式呈文以符體制並仰遵照毋違▲棠貨綢業分會呈爲呈請改委該業調查委員由呈悉准予照委所有委任令調查證及領條各一件隨批檢發仰該分會領取具報（五月二十九日）▲冰鮮業工會呈爲呈報選舉委員請備案由呈悉應候上海工會整理委員會整理後檢同[illegible]正式呈請[illegible]▲絲廠協會呈爲職工誤解條件任情要挾有妨營業請示禁由呈悉[illegible]▲[illegible]▲一新機器廠呈爲重訂廠規請核准由呈及附件均悉該廠重訂廠規業經本局[illegible]▲王洪記呈爲擬在天潼路設立水爐請勘由呈悉[illegible]添設水爐之必要所請不准▲茂生呈爲擬請[illegible]及商標圖樣備案由呈悉[illegible]▲記油漆作等呈送[illegible]▲[illegible]▲[illegible]▲天安棧地產公司[illegible]廠▲職工已於本月十八日[illegible]▲商民協會呈爲呈送煤炭業分會同業規則請備案由呈及附件均悉查上海特別市同業市場暫行條例業經本局擬訂呈奉市長核准公佈在案該煤炭業分會應參照該條例第三條之規定妥訂同業市場章程並遵照第四條規定呈請本局註冊以便保護此項規則既不適用毋庸備案▲條例隨發仰轉飭該業分會一體知照▲西式板椅工會呈爲杜昇記廠主杜榮泰貶價違約請求拘傳處罰由呈及結件均悉當經派員調查據報該杜榮泰工稱該會有操縱抑勒糾衆凌辱情事故縮小範圍自由營業並無故意貶價情事等情查同業合作要在互感情相維未可強制該業[illegible]基礎自相分裂除飭令該杜榮泰遵照本市農商團體註冊暫行規則第十二條之規定維持該業團體規約外仰該會推定代表平和勸導一乘至公以三衆望毋得偏私逞憤致滋糾紛所請拘傳處罰之處應毋庸議▲織頭工會第六分會呈爲夏長富被押地方法院請交涉由呈悉查夏長富竊取機米已在法院招認有案本局對於工會固應盡力維護而工會中有干觸法之工友未便爲之保障所請毋庸議▲衣業分會呈爲據布衣業恍興等二十餘家因擬營業呈請備案由呈悉准予備案仰即轉飭知照▲南區香業職工會第二分會呈爲客帮工友阻止資方增加工資破壞工運請懲辦由呈悉候該案變方同處勞動地位應候工整會處理仰即逕向工會呈請核辦▲錫業工會第一分會呈爲錫業業會破壞簽訂條件濫收學徒請召集談判予以保障由呈悉該工會因資方濫收學徒相與爭執一案業經本局於五月二十五日召集雙方開會解決簽有條件在案除將條件抄發資方遵照外並抄發該分會一體遵照毋違▲邱佩孚呈爲擬在三牌樓設立水爐懇核准給照由呈悉姑准備案仰即將租定房屋門牌呈候再核

南北貨行之組織

南北貨者、以產地之南北而分、如南方閩粵浙等省所產桂元、荔枝、茯苓、南棗、謂之南貨、北方直晉豫魯等省所產胡桃、紅棗、瓜子等、謂之北貨、凡銷售此類貨品之行家、謂之南北貨行、南北貨行內部組織、殊爲簡單、茲說明之如左、

㈠經理 綜理進出貨貨、調度金融、內外巨細之事、均由經理負責指揮之、

㈡協理 輔助經理之不足、貨貨行止、隨時商洽之、

㈢跑街 有南北之分、跑北者、專兜出口帮、及溫台長江各帮、他事咸不過問、跑南者、以江浙內地爲主、尚有專兜本埠、每行須三四人、至六七人、視行之範圍大小而定也、

㈣正賬房、綜理進出款項、了理賬務、

㈤副賬房 帮辦正賬房、時或代理之、

㈥經手、司理進出貨件、過秤復碼等事、

㈦學徒三二人、專司雜務、

㈧司務七八人、司出貨、扦樣、送貨物、全行二十人、多至三十餘人、

簡報

▲昨日浙蘇各關區 彙集來滬之回籠洋鈔票二十二萬元、現洋十四萬五千元、

▲昨由北洋班輪裝去新幣現洋赴長春四十萬、赴青島三十五萬、南洋班輪裝去廣東新幣三十萬、長江輪裝去漢口現洋五十萬、

▲昨開大連幣有電報匯欵到滬、數約五十萬兩、日內尚有續到、

▲開平國煤昨日裝到二千餘噸、市盤站定、

▲長江藏法商吸收說、又甚囂塵上、南市號家售開六百噸、大勢爲之一振、

▲純錦因洋莊需要轉殷、美德行家均有辦進、價突漲三兩、

▲杭盛紡南華及長汀又買進一批、共千餘疋、

▲本連史、昨日續有六百餘件成交、市勢盛極一時、價有漲高傾向、

▲漢口來白桐油千餘擔、轉輪運英、

▲外糖產市古巴二•七五、紐約期貨電告、九月二•七七、十二月二•七六、俱跌美金三分、明年三月二•七五、跌二分、

▲荷蘭糖現貨一五•二二五、跌荷幣八分之三、期貨六月一四•七五、七月一四•六二五、均跌八分之一、九月一四•八七五、升八分之三、

▲公會劃盤、怡和車糖福字八•二〇、蓉八•二五、念四號粗砂白七•四〇至七•二五、交易平淡、餘貨一無交易、勢至寂寞、

▲徐州息、魯貨來蘇、已斷十七個月、昨日方由濟寧水道運到一萬七千餘付、關係國軍克魯後、第一批新貨云、

▲總發二五國庫券暗盤、大票約在七十二元七八角間、小票在六十九元許、除五月期息計之、比前日沒有上落、

▲昨坎拿大號由花旗來麵粉一萬六千五百包、青鉛三千五百條、牛二千二百五十箱、香烟一千五百箱、肥田粉五百六十包、雜貨七百四十一件、

▲今日渣華洋行由荷蘭裝到、火車結頭九百六十件、顏料六百八十件、洋酒四百八十二箱、白鉛絲四百件、靛青三百四十五桶、洋燈三百念九箱、紙頭二百念五件、鐵器一百四十七件、顏料一百四十件、食物一百四十八件、雜貨一千三百三十七件、

▲大連來豆餅三千片、黑豆九百六十九包、

▲漢口來籼米一千九百三十六包、機花九百〇六件、黃豆三千〇六十六包、毛茶五百六十九件、茶葉一百四十一箱、紅棗一千三百三十六包、

▲寧波來毛茶五百八十四件、珠茶八百三十九件、蠶豆一千三百八十二包、棉花五百包、

▲溫州來茶葉一千一百九十三件、鮮蛋一千八百簍、

▲新康輪運往烟津麵粉五千包、茶葉二百六十三件、

▲寧波去白米三千五百七十三包、豆餅三千片、麵粉一千五百包、

▲蝦脯紫今庚出汎較旺、市已鬆至念五兩五錢、

▲家蛋市上貨少、昨開湊貨到五六箱、價售五十二兩、

▲昨到美國大條銀一千二百四十二根、値滬洋一百八十萬元、係中行華比大通匯豐等所購進、下午即提存入庫、又美金洋三箱、値十五萬元、昨午抵滬、

▲香港運來現銀毫洋及鈔幣等九十五箱、値洋五十萬元、

▲呂宋白糖到一萬八百四十七包、又到呂宋草帽五十七箱、又到美國麥粉六萬四千包、又到花旗香烟二千箱、

▲福建新茶葉、又運來一千九百箱、

▲德國靛青到三千三百七十桶、又紙頭到一千六百十五件、

▲新華茶二百箱、湖絲一百包、今日運美、

▲南洋拷皮運來三千三百件、

▲工部局公債票已有數天無市、昨僅成交七厘計九十八兩五錢、六厘計八十八兩、又跑狗場近來市場買戶活躍、價已抬高、明園新股又成交三十元、

▲本埠自濟案發生後、魯絲經久無運滬、昨始由山東輪船由安東運到山東白廠經五十件、係恆順公之貨、

▲美國絲業委員團因衛湖絲商之請、赴南潯參觀模範絲廠、昨已乘車返滬、預備日內乘輪返美、

▲美電、紐約週一至週四絲市平定、除穀新絲稍有拋成外、中日絲經均甚沉寂、絲價祇有美金一二分之上落、

▲美法電、里昂綢廠以法匯不鬆、華絲扯價仍昂、故買不起、絲價除華緞經法郎外、餘均平疲、

▲江陰新繭身甚次、繭價較低、昨日高貨已跌至四十四五元、普通貨三十八元、

▲宏綸絲廠、昨將江陰新乾繭試繅結果、每擔折須六百二十斤、較去歲大八十斤、

▲無錫繭行已開秤五六日、近兩日中因市上到貨次劣、各行預備再收一二日、即行停秤、繭價較第一二日跌去五六元、

▲丹陽今歲繭貨較去歲稍次、而各行收貨均已足額、昨日一律停收、繭價最高五十五六元、最低三十七八元、統扯四十五六元、

▲利□絲廠、昨有龍馬牌廠絲三十包、解交安利洋行、係補解上月底之貨、

▲□□□絲、昨由陳姓莊□□來二十五件、係震昌之貨、身骨偉佳、

幣市

銀根忽鬆拆息大跌

昨日銀根忽然鬆動、而厘價似乎稍稍回上、四交易亦殊不惡、輔幣漸勢平穩、茲將各種市況、分述於左、

▲厘價 早市仍爲七錢六分、雖較前日午市微高二毫七忽半、而與前日早市則同、迨午市交易平常、價遂無人競爭、卒至收盤微昂一毫二忽半、爲七錢二分〇一毫二忽半、

▲拆息 早市轉帳、做開三錢四分、午市銀拆、祇開二錢八分、結果較前日早市、共跌一錢七分之多、銀行掛牌做開一錢四分、

▲錢莊交易 (洋欵)早市洋匯頭欵一百二十五萬二千、鈔票四萬三千、新幣三萬、現洋二萬五千、午市洋匯頭欵七十七萬二千、鈔票八萬二千、現洋六萬五千、另由銀錢業售出現洋四十餘萬、小錢莊互市鈔票現洋八十餘萬、(銀欵)早市拆票交易、轉帳四百三十餘萬、新交易一百五十餘萬、午市交易二百十餘萬、銀公單收解三千一百餘萬、押欵匯出百餘萬、劃頭欵收解四百餘萬、現百餘萬、

▲銀行交易 (洋欵)早市上海實出十萬、通易亦售十萬、實業買十五萬、金城買五萬、四明買十萬、午市上海又出五萬、四行出十萬、通易出五萬、實業煤業鹽業等各買五萬、各銀行洋戶往來收解一百餘萬、發出及收回之鈔票、共數百七八十萬、(銀欵)匯票收欵六十餘萬、麥加利收欵五十萬、花旗收欵三十五萬、華洋各銀行票據欵、收進一百六十餘萬、解出二百二三十萬、各種收解九百餘萬、進倉八十萬、出倉一百二十萬、

▲角洋 四開小洋早市爲五錢八分七厘八毫七忽半、較前日早市、似好六毫二忽半、午市復回三毫七忽半、爲五錢八分七厘半、做出額早市九萬五千角、午市四萬角、八開小洋、早午同爲六錢一分五厘、做出額早市一千角、午市一千二百角、折兌價早市爲一千二百二十四角七分、午市爲一千二百二十五角七分、市上零兌價遂亦放長十文、爲十二角加錢四五十文、

▲銅元 昨日仍爲四百〇七千五百文、做出額三萬九千九百三十五千、又計銀欵九千八百兩、衣牌價早市爲二千九百三十四文、午市同價、角坯早市爲二百四十文、午市爲二百三十九文、貼水早午同爲五十四文、

標金

昨市金價回跌四兩半

照日匯結價抑小六兩以外

昨六月一日(即陰歷四月十四日壬申平日)、金市仍有激烈變更、終則轉疲、早市計跌二兩餘、大條略縮、不爲所動、已退入三百四十兩關內、英匯揭後漸趨高翔、計漲四兩之多、外匯堅挺之故、嗣後互有二兩數錢盤旋、午收轉弱、下午甚形軟化、計減落三兩、實乃迭漲後之反響也、照日匯結價爲四十二兩六錢、已抑小六兩有餘、至外匯同業時有出入、而價尚衰頹、場內買賣甚旺、大連帮忽進忽出、廣帮丙興初進一千六七百條、後復售出、恆興元興永及套頭各號均有買進、某號曾售出三千餘條、午後廣帮復有買出、萬興順利時有進出、同業心理似形看小、市況盤旋之勢、茲將統市過去情形錄後、七月份開盤三百三十八兩六錢、計小去二兩一錢、實方活動、私帮和公泰相同、銀價減一分、日美大一二五、繼則加至九兩七錢、時又月份六九六二五、正金亦進六九六二五、人心上升、漸漸漲起三四兩、十點半爲四十二兩一錢、正金又進八月份七錢、未幾回落小去一兩六錢、日金見疲、近期銀行吸進六九三七五、至九點二十餘分、加爲三十九兩二錢、先令開出、惟日金減去二五、計七〇七五、遂小至三十八兩一錢、往後似見回上、因華商銀行對做九二兩餘、以實氣過濃之故、至十點三刻、始又昂昂、銀行吸進近期一點另爲四十一兩二錢、入後日金等轉低台灣進現大連六九二五、九月份六九七五可結、十一點半後突退爲三十八兩六錢、時又加一兩、午刻收市爲三十八兩八錢、下午開盤三十八兩五錢、以後互有一兩餘上下、一點半後因正金三井售出英金二先令九辨士、又日金住友進六九五、至二點三刻爲三十六兩八錢、忽又加上七八錢、後又轉疲、九月份日金銀行出價六九六二五至六八半、既而六九二五可結、至四點左右爲三十五兩八錢、人心大挫、賣戶汎盛、入後加上一兩光景、四點半收市爲三十六兩二錢、比上日計減四兩半、一月間最大價四十二兩二錢、最小三十五兩六錢、計有六兩四錢上落、登帳六月四兩、七月三十九兩、補水四十一兩、下午三十七兩、物品早開三十九兩、午收三十九兩一錢、下午三十八兩五錢、收市三十六兩二錢云、

外匯

英美銀價一致趨縮

昨六月一日、接英倫來電、大條銀近期二十七辨士六八七五、(合英匯平二先令八辨士七七五)縮〇六二五、遠期二十七辨士半、縮一二五、中印先進後出、市況平平、美銀價六角〇八七五、縮一分、英對美匯勿更、美對英小〇六二五、日美大一二五、同計四元八角八分三七五、日英仍爲一先令十一辨士、均如故、滙通社上午十時到、日美近期出價四元六角八七五、未更、進價四元六角八七五、加〇六二五、日英出價一先令十辨士三十一分之三十一、如故、進價一先令十一辨士、加〇六二五、大〇六二五、又十二點三刻、利日美出價四元六角七五、加〇六二五、日英一先令十一辨士、亦加〇三一二五、進價求動、下午二點三十分來電、均無升降云、

東匯進出有三百餘萬

市氣混亂約縮八七五

英美匯內盤亦尚長勢

昨日外匯桂牌除東匯減一二五、計七錢〇七五外、餘均未更、大條略縮、美銀因前天休假、故減一分、匯兌則大、惟英美兩匯內盤反而長勢、華商出入不一、正金三井朝鮮均有售出、台灣三菱麥加利則有買進、約成交二十餘萬鎊、美匯由安達會掉做匯兌、稍有售出、約計二十萬元、東匯如正金台灣三井等買進一百餘萬元、大通正金三井亦有賣出一百餘萬元、市況不定、人心則轉下勢、致金價已退進四十兩關內、下午尤弱、已破入三十七兩之內、各匯結果、比前天計先令長半辨士、英金加一元、東匯減云八七五云、

▲英匯 內盤已長、一日開計有六二五上下、銀行交易不俗、上午九月份出價一先令八辨士八七五、進價八辨士八七五、台灣進一萬鎊、價八辨士八一二五、以後正金又出一萬、八辨士七五、麥加利買一萬、價八辨士七五、三菱吸過一萬、價八辨士八一二五、午時出價八辨士八一二五、進價八七五、下午出價八辨士八七五、台灣買一萬、八辨士九三七五、旋由正金三井出一萬鎊、價九辨士、朝鮮出五千、九辨士一二五、正金工商會吸進二萬鎊、價九辨士一二五、

▲美匯 內盤見硬、惟有一元二五升降、銀行交易不多、上午出價六十六元七五、進價六十六元八七五、以後出價六十六元二五、元半、進價六十六元七五、進價六十六元七五、收市六十六元七五、下午出價六十七元、進價六十七元六二五、安達售出二萬五千元、價六十七元二五、

▲東匯 內盤疲勢見疲、前後兩市計有一分上落、華商出多入少、約共三百萬元交易、人心不定、市氣混亂、上午八九月份出價六九七五、進價六九六二五、嗣後出價七〇、進價六九八七五、三井進近期大連十萬元、價六九八二五、既而進九月份五萬元、六九七五、華銀行互相成交十萬元、價六九六二五、正金買十萬元、價七錢、繼成交七〇一二五、十點半後出價七〇一二五、台灣買十萬元、價六九七五、三井買十萬元、六九三七五、台灣買二十萬元、價六九九二五、住友三井買二十萬元、六九六二五、進價六九六二五、正金出十萬元、價六九七五、午收九月份出價六九九七五、下午華商銀行對做十五萬元、價六九九二五、又十月份十萬元、價六九六二五、市況轉萎、金價亦挫、收市出價六九二五、進價六八七五、本月份出價約計六八六二五、進價六八半云、

公債

七長債第一次抽籤還本

▲本報一日北京電 七年長期今下午二時在中央公園舉行第一次抽籤、計抽中一七二二、四九、六二、七九、等五籤、

九六債後場成交念五萬

▲本報一日北京電 前場各債均無交易、後場九六開二扣、收二零七五、銷念五萬、

公債僅成交七十餘萬元

各債價上落概甚平和、比前日略回漲

昨(六月一日)證交前後市各債市面、整理期貨交易頗稀少、全日市場買賣各方人氣、依然無精活潑氣象、計前市兩盤成交僅三十五萬元、後市亦祗有四十餘萬元、合計總成交數七十七萬五千元、內整理六厘三十五萬元、分六月期二十七萬元、七月期僅八萬元、七年長期四十二萬五千元、中六月期三十萬零五千元、七月期十二萬元、現貨市況則益形寂落、整六及七年概無交易、二五國庫券市面亦甚清、小票全日均無交易、大票雖似下午開盤成交稍多、惟除去第一日期本息計算、實際好七角、較前日小票無交易外、大票亦似下降頗巨、故價無上落可言、至昨日各債價之漲落經過、二五國庫券以市場交易稀少、比前日暗盤徘徊鮮有變動、整理債以市面沉靜如前、故價亦無大上落、整六前後市僅有三角許漲跌、較前日六月期回漲四角半、七月期漲一角半、七年長期初比前日跌數角、以後市上買進較多、價乃漸漸回堅、計全日共有七八角上落、較前日六月期回漲四角半、七月期亦漲高五角、茲將昨各債價分述如後、

▲整理六厘 整六現貨未開出、期貨六月期六十二元九角半、較上午初開大一角、比前日好起四角半、七月期六十三元七角半、比上午大二角半、較前日回漲一角半、

▲七年長期 七年現貨亦無交易、期貨六月期自七十四元弱至七十四元七角、比前日回漲四角半、七月期七十二元五角、較前市初開大五角、比前日亦回漲半元、

▲二五國庫券 一五現貨大票僅下午開出一次、價五十四元七角、較前日除十一期本息三元八角計算、實際漲七角、小票則前後市均無市面、

米市

米市清靜已極

各貨售盤均不易持定 漲路到船共二十餘號 客尖交易亦甚呆疲 斛開僅二千餘石

▲閘北 昨日閘北米市、仍在呆疲盤中、未見轉機、路其原因㈠存貨充裕、㈡到源暢達、㈢客尖回低、㈣洋米鬱滯、㈤產地低、㈥端節將屆、有此六種關係、市面遂不能復振、早晨各號臨市者、不甚踴躍、各貨開盤、俱有跌無漲、西路到船、計常熟無錫宜興溧陽常州青浦江陰昆山蘇州等二十餘號、斛開廠船貨共二千三四百石、交易之清靜、於茲可變、今列盤於下、白粳自十二元一角、至十元〇六角、薄稻十一元二角、又十元〇八角、早粳十一元、又十元〇七角五分、白元十二元九角五分、又十二元八角、羊尖十一元一角、又十元〇八角五分、杜尖十元〇九角、埠尖十元〇六角、又次九元五角、客尖上落不多、

米市有轉入樂境可能

薄稻洞到甚少：浦存一擔而通…力以行情已至底盤：斛脚稍形熱鬧 …推測市勢將轉入佳境云

▲滬南 昨日米市各帮來源、青角洞練薄稻交接、所有少數存貨、得以暢通、倘以後到貨不旺、鮮貨或可轉機、大勢觀明日到銷以定榮辱、市形漸入樂境、常帮北粳去胃稍暢、惟亦能隨同其盤、要貨殷、維持原狀、惟黨羊尖客尖影響、交易甚微、然後批來貨定必稀少、故行情欲思勃擡、新青翻削風過猛、反形昂昂、今開常錫白粳十二元七角、陰元十二元一角、白元十二元六角、青角薄稻十元五角、羊尖十元六角、蘆和十元四角、早稻十元七角、松江航薄稻十元四角、楓涇薄稻十元五角、陰元十二元一角、蘆尖十元五角、羊尖十元七角、蘆尖十元四角、北垞機粳十元七角、羊尖十元五角、蘆尖十元四角、周莊陳標粳十元三角、南港早稻十元七角、閔行靑□六元三角、湖南…江米九元一角四分、秈米八元二角八分、一二號西貢九元五角五分、

紗花

外棉平疲

昨(六月一日)星期五、紐約棉市始以氣候良好而跌、但後以空戶補進及東部預測不佳而漲、計各月期價如下、

月期	價	比較	月期	價	比較
七月期	二〇、五五	小、〇一	一月期	二〇、四四	小、〇一
十月期	二〇、六八	小、〇〇	三月期	二〇、三九	小、〇〇
十二月期	二〇、五三	小、〇一	現貨	二一、〇五	不動

利物浦棉市

月期	價	比較	月期	價	比較
七月期	一一、九一	小、一四	十月期	一一、七六	小、一三
八月期	一一、八五	小、一二	現貨	一一、四七	不動

孟買棉市呆滯無持色、大致無人買進、各花價如下、

	價	比較		價	比較
平果爾	三二五	大一	勃洛去	三三八	不動
又十二一月期	三二七	大一	又四五月期	三九四	不動
奧姆辣	三五四	不動			
又十二一月期	三六〇	大一			

大阪棉市

月期	價	比較	月期	價	比較
六月期	六六、七〇	大、一〇	十月期	六七、六〇	大、一〇〇
七月期	六七、三〇	大、三〇〇	十一月期	六七、六五	大、一〇〇
八月期	六七、六〇	大、一〇〇	十二月期	六七、五五	—
九月期	六七、六〇	大、〇五			

美棉私家估計

昨日紐約來電稱、諾騰公司估計新棉生產狀況、當常年之百分六八、九、又批亞斯公司估計、新棉生產狀況、當常年之百分六八之六云、

兩所紗花均漲

昨日紗布及物品兩所中標準紗花市況、以銀根漸鬆、買銷稍動、因此空戶漸行補進、市況頗有起色、茲將兩所市況分誌於後、

▲紗布 十六支人標、前市各月大一錢至五錢、後市又好二錢、共成交七百五十包、又漢標前市各月大一錢至二錢、後市又好一錢五分至五分、共成交四萬三千擔、各月期價列下、

人標準			漢口標準		
六月期	一五八、八〇〇	大、三〇〇	六月期	三八、〇五	大、二五
七月期	一五八、四〇〇	大、五〇〇	七月期	三八、三〇	大、二〇
八月期	一五八、七〇〇	大、二〇〇	八月期	三八、四〇	大、一五
十月期	一五八、八〇〇	大、二〇〇	十月期	三七、七〇	大、一〇
十一月期	一五八、〇〇〇	大、二〇〇	十一月期	三七、四五	大、一五

▲物品 十六支新標、前後市均平、交易極少、又漢標前市平、後市大二錢至三錢五分、各月期價如下、

	歡喜標準			漢口標準	
六月期	一五九、〇〇	大、三〇	六月期	三八、四五	大、三五
七月期	一五九、一〇	—	七月期	三八、四五	大、三〇
八月期	—	—	八月期	三七、八〇	大、二〇
十月期	—	—	十月期	三七、五〇	大、二〇
十一月期	—	—	十一月期	—	—

現紗交易依然寥寥

昨日現紗交易仍寥落、全日共做開一百八十包、內同行進一百十包、東棉洋行進二十包、各帮辦去、計內地四十五包、寧波五包、牛莊二十五包、秦皇島十包、蕪湖十包、野雞十包、帘價平平云、各牌紗價如下、

支數	牌	價	買方	支數	牌	價	買方
十支	寶年	一七〇•三五	小包內地	又	寶貴	一四三•五〇	又
又	仙桃	一七〇•〇〇	六月東棉	又	白荷峰	一四〇•〇〇	秦皇島
又	富貴	一八〇•〇〇	蕪湖	二十支	雙球	一八七•〇〇	野雞
十六支	入發	一六三•五〇	野雞	又	牧羊	一六四•〇〇	內地
又	金城	一六九•〇〇	寧波	又	人鐘	一九九•五〇	同行
又	人鐘	一五七•〇〇	小包內地	又	又	一八〇•〇〇	六月同行
又	招財	一五六•五〇	又	又	雲鴨	一六五•〇〇	小包內地
又	人鐘	一六二•七五	同行	又	藍鳳	一七〇•〇〇	六月同行
十支	鴻福	一四六•〇〇	牛莊				

現棉略見活動

昨日現棉交易稍形活動、到貨計餘姚花五百包、南市出數五千斤、北市二千斤、收價同前、茲將開出各花價列下、

	價	
陝西花	一〇〇包價三九•八〇	送廠
鴻章紗廠進 又	一〇〇包價三九•〇〇	同上
又進 又	二〇〇包價三八•五〇	同上
新紗廠進 又	三〇〇包價三九•〇〇	同上
又進 又	一〇〇包價三九•七〇	同上
大通廠進 姚花	一〇〇包價三四•八〇	棧交
又帮進 又	一〇〇包價三四•八〇	同上
廣帮進 又	一〇〇包價三四•八〇	同上

絲繭

印莊搜購陳乾經

昨日本埠洋莊絲市仍離暢達、查歐美各綢廠以外羅仍緊、仍綠價昂、新廠經電轉寥落、惟印莊對于陳乾經仍在搜購、回戶乘機出售、昨由綿成進新敦孚四十包、美大來進陳乾經十二包、價尚堅定、

茶市

魯絲頭法需仍殷

昨日本埠絲頭市面、祇法莊對於魯撈手需要仍殷、歐美意仍滯、昨祇永興進絲撈手五十包、價七十七兩、錦記進白貨歇湯廠五十包、價二十五兩、

遂安針眉開盤三十九兩

較上年見高七八兩

新茶洋莊交易不多、惟市況則殊為堅挺、其中遂安針眉、已由怡和洋行開出亨興牌新盤三十九兩、較上年見高七八兩、祁門寧州同日溫州等路紅茶、亦已認眞搜辦、華商恐後、逐漸安穩、去路暢達、均無甚變動、又如祁茶市盤、業已堅漲三四兩云、全市共計成交紅綠箱茶千二百三十箱、

糖市

糖業堅拒收受到貨棧單

日洋行逼迫糖業收受到貨棧單一事、昨經該業全體開會討論、僉以抵制日貨、義無反顧、無論日人如何脅迫、決計不爲屈服、當場推舉委員與日行交涉退貨云、

雜糧

湘贛洋米已跌至底盤

暫麥紅糧仍連跌不已

▲湘米 昨日內地甬帮尚有採辦、凋銷勿動、然市已跌枯、形似平定、昨開機米一千包、價九元四角至八元三角一分、秈米六百包、價八元一角九分至七元六角五分、

▲贛米 甬帮本街進意尚濃、市呈低定之概、昨開機晚米三千五百包、價九元八角至九元、晚米三百四十包、價九元一角至八元九角、機早米四百十五包、價八元一角至三元、

▲洋米 近今消化甚弱、僅有甬帮動辦、市較前跌小五分、昨開二號西貢米三百包、價九元五角五分、

牲腸

日形稀少中之腸市

昨日本埠牲腸市況、交易頗形稀少、毛貨方面、日本尤形缺少、資本短小之莊廠、停工者頗不少、然以肉莊擱子關係、不能不維持者、實居多數、故在此日形稀少中之腸市、尚不覺十分枯寂、昨日成交者、本街外、有廣帮購進乾貨三十餘斤、價五元、一角三、洋莊購除光貨二萬、價一一二、三四扯開三十三兩半云、

行情一覽

六月一日星期五

▲金市

大條銀近期	二十七辨士六八七五
大條銀遠期	二十七辨士五
美金價	[illegible]
●七月份標金 (單位兩)	
上午開盤	三三八•六〇
最小價	三三八•一〇
上午收盤	三三八•八〇
後市開盤	三三八•五〇
最大價	三四二•二〇
最小價	三三五•六〇
後市收盤	三三六•二〇

▲國內匯兌

昨日華南銀行公會報告各滙水如左

名	貨幣	滙價	比較
北平	銀	[illegible]	[illegible]
北京	洋	[illegible]	[illegible]
天津	洋	[illegible]	[illegible]
天津	銀	[illegible]	[illegible]
漢口	洋	[illegible]	[illegible]
青島	洋	[illegible]	[illegible]
煙台	洋	[illegible]	[illegible]
長沙	洋	[illegible]	[illegible]
南昌	洋	[illegible]	[illegible]
九江	洋	[illegible]	[illegible]
重慶	銀	[illegible]	[illegible]
成都	洋	[illegible]	[illegible]
重慶	洋	[illegible]	[illegible]
南京	洋	[illegible]	[illegible]
蘇州	洋	[illegible]	[illegible]
杭州	洋	[illegible]	[illegible]
寧波	洋	[illegible]	[illegible]
汕頭	洋	[illegible]	[illegible]
廣州	洋	[illegible]	[illegible]
廈門	洋	[illegible]	[illegible]
福州	洋	[illegible]	[illegible]
大連	洋	[illegible]	[illegible]
營口	洋	[illegible]	[illegible]

▲國外匯兌

印度電滙、法國電滙、紐約電滙、香港電滙、日本電滙、德國電滙等 [illegible]

▲銀行買價 [illegible]

▲銀洋錢市 [illegible]

▲銀樓飾金 [illegible]

▲外棉電訊 [illegible]

▲大連油豆餅 [illegible]

▲滬南米市(單位元) [illegible]

▲滬北米市 [illegible]

▲油荳餅市 [illegible]

▲雜糧市(以下單位元) [illegible]

▲麩粉市 [illegible]

▲證券物品交易所 [illegible]

▲雜糧油餅交易所 [illegible]

▲華商紗布交易所 [illegible]

▲華商證券交易所 [illegible]

▲茶市 [illegible]

▲絲市 [illegible]

▲杭州市況 六月一日 [illegible]

▲湖墅米市 六月一日 [illegible]

▲無錫市況 六月一日 [illegible]

▲啟事　連日比賽甚多、來稿請用最經濟的文字爲之、否則難免割愛、

復旦與美公聯合運動會

▲今日下午二時在中華田徑場

江灣復旦大學田徑賽、素負盛名、上屆明北伐慰勞運動會之首席、卽屬該校、玆聞該校欲多得練習機會起見、特約美國公學、於今日(二日)午後二時、在勞神父路中華田徑賽場、舉行聯合運動會、節目除平常所有者外、另加一種傳驛賽跑、(Medle Relay Race)跑法由第一人先跑一百米、傳與第二人、繼續跑二百米、再傳與第三人、復跑四百米、於是第四人繼之跑八百米、計途長共一千五百米、此種賽跑、在海上尙屬創見、較平常替換賽跑、更饒興趣、聞復旦隊將由郭伯和跑百米、鍾連基跑二百米、李盛年四百米、卞鳳年八百米、查鍾李卞三君、爲全國最高紀錄保持者、郭君亦爲後起之秀、合英萃於一組、其成績必大可觀也、有體育熱者、請勿交臂失之、入場券一律小洋二角、開會秩序如左、

㈠一百米決賽　㈡跳遠決賽　㈢一千五百米決賽
㈣跳高決賽　㈤低欄決賽　㈥四百米決賽
㈦三級跳遠決賽　㈧推鉛球決賽　㈨二百米決賽
㈩擲鐵餅決賽　⑪八百米決賽　⑫擲標槍決賽
⑬撐竿跳決賽　⑭傳驛賽跑

今日之雙頭棒球戰

今日下午、中華棒球場將有雙頭比賽、二時起、爲滬江與猶太、四時起、爲中華與美艦海倫那、第二組雙方勁敵、將有劇戰、又明日下午、中華將再約阿來凡隊交鋒云、

商團華員李玉書之射擊

全團第一‥得屠魯門杯

本埠萬國商團、爲各國商民合作之自衛團體、對於射擊一科、尤爲注重、玆聞上屆年課結束、全團射擊最優一人、爲中華隊上士李玉書君、於一九五分中射得一八六分、幾乎槍槍中的、獲勝屠魯門杯錦標、查李君任職泰和、在華隊服務、業經八載、於射擊一門、研究最爲縝密、目力雖遜、絕不能阻其進取之志、熱心毅力、誠堪欽佩、卽本屆之獲勝錦標、要亦水到渠成、而成得心應手之妙者歟、聞該隊司令王衍慶君、除特別獎勵李君外、並已通告全體知照矣、

今日靑年會網球隊行交誼會

下午二時在靑年會球場　海上名手均將出席交誼

中國靑年會網球隊、加入者已有二十餘人、會員日見增加、而臻發達、特定於今日下午二時、在該會北四川路球場、舉行月季交誼會、並邀請中華網球會會員張子霞馬德泰顧榮生等蒞場、與該會馮錫康、邱正倫、李寶堂、歐陽旭輝等作友誼表演比賽、海上名手、相聚一堂、定有一番盛況云、

引翔鄉大賽馬第四日預測

▲第一次半哩、㈠Entire 恩太爾、㈡Williampur 惠靈司不、㈢Pioneer 派因而泥阿、
▲第二次一哩、㈠The Wellknown Horse 柚爲而農好司、㈡Merry Chap 慢來雀破、㈢Jack of Diamonds 及克亞府大蒙司、
▲第三次一哩、㈠Honan 河南、㈡Conductorship 康特克尉歌浦、㈢Olive Oil 亞力夫亞愛而、
▲第四次一哩、㈠Acropiane 愛羅潑林、㈡[illegible] 油色文、㈢Grand Concert 帆來康脫、
▲第五次七法郎、㈠Ready Money 來合末南、㈡Kissproof 開司潑爵夫、㈢Merry Lord 慢來老特、
▲第六次一哩、㈠Monoplane 馬拿潑令、㈡Merry Boy 慢來蒲愛、㈢The Iron Horse 柚矮困好司、
▲第七次一哩四分之一、㈠Fellowship 反羅歌浦、㈡Kwangtung 廣東、㈢Old Friend 亞而勿林、
▲第八次一哩四分之一、㈠Censorship 生少歌浦、㈡Coup d[illegible] Amazon 古大麥康、㈢Grand Lord 帆來老特、
▲第九次四分之三哩、㈠A. B. C. II 愛皮西色根、㈡Merry Lad 慢來拉特、㈢Clerkship 克拉克歌浦、
▲第十次九法郎、㈠Agility 阿及力的、㈡Edison 愛迪生、㈢Wanslen 吳縣、
▲第十一次七法郎、㈠Ptolemy 拍土來投、㈡Merry Memories 慢來米馬來司、㈢Indian Corn 印度康、
▲第十二次一哩四分之一、㈠First Venture 否司文巧、㈡Little Tartar 力得而太太、㈢Graceful 帆來司府而、

今晚明園賽狗預測

▲第一次五百碼平賽、㈠Calamity 客拉密的、㈡Charles Orley 雀而司亞脫來、
▲第二次五百碼跳欄、㈠Sandy 山台、㈡Spirit of the Wo[illegible] 司必力[illegible]、
▲第三次五百碼平賽、㈠Wazir 喜柴、㈡Romford 羅福特、
▲第四次五百碼跳欄、㈠Peggy Vnn 潑及愛、㈡Captain Cuttle 客布登克得而、
▲第五次五百碼平賽、㈠The Girl Friend 抽軋而府來、㈡Araminta 阿來密太、
▲第六次五百碼跳欄、㈠Dreamland 局里姆蘭、㈡King Pippin 金匹兵、
▲第七次五百碼平賽、㈠Stahzaman 殺柴門、㈡Red Hot 來特好脫、

交大棒球隊昨勝暨南

▲十三比二、江大錦標之一幕

昨日下午三時、交大棒球隊與暨南作錦標賽於暨南球場、由黎寶駿君爲裁判、交大先攻、第一局陳球首先建功、繼之者爲方定境、暨南第一二局無發展、第三局方得二分、其後卽一無所得、交大則一帆風順、連勝十一分、結果爲十三與二之比、交大勝、明日下午二時、二隊相再戰於交大球場、若交大勝、則錦標卽得、否則再作三次決戰、聞交大錦標、可操左券云、

復旦棒球隊戰勝滬江

結果十三與七之比

江灣復旦大學棒球隊、於昨日下午四時、約滬江大學師生棒球聯隊、在復旦球場、作友誼比賽、裁判爲呂渾守、結果爲十三與七之比、復旦勝、

全滬中學聯合運動會報名截止

上海中等學校體育聯合會第一屆運動大會、已於昨日截止報名、該會會員參加者、至爲踴躍、計十有餘校、定下星期五六兩日、(六月八九日)在中華田徑場舉行、已由黃明道君捐贈盛大之銀盾一座、獎予優勝學校、再增添該會競爭之興趣不少云、

▲代郵　振聲兄鑒、滬江與光華一校報名單、已交在弟處、望今日下午至中華田徑場一晤、協商支配秩序及其他籌備事宜爲荷、　湘靑

東吳定九日開體育表演會

蘇州東吳大學、定於六月九日開第一屆體育表演大會、內容有器械操、健身舞、國術、及景海女學之土風舞等、詳細秩序、因限於篇幅、准開會日發表、

暨南大學校工今日開運動會

眞茹國立暨南大學校工會會員、以學校建設日臻發達、而校工亦日見增加、最近已有一百餘人之多、因環境之影響、對於體育方面、特別注重、現擬於今日舉行第一屆春季運動會、恭請該校校長鄭洪年氏爲總裁判、石瑛與吳炎章爲發令員、馮啟新爲評判主任、周燦煌等十餘人協助指導會場一切事宜、查海上之有勞工運動者、殊爲罕覯、暨校此次舉行、必有多少影響、貢獻於我國勞動界也、玆將該會運動節目探錄如下、㈠五十米、㈡一百米、㈢二百米、㈣四百米、㈤八百米、㈥一千五百米、㈦鐵球、㈧跳遠、㈨跳高、㈩一百十米低欄、⑪撐高跳、

今日法華鄉各小學開第一屆聯合運動會

光華大中學生會、對於平民教育及義務教育、提倡不遺餘力、在法華鄉附近自辦三校、有學生三四百人、近聯合鄉立四校、及虹西小學共七校、發起聯合運動會、以資發展體育、聯絡各校友誼、謀福兒童、定於今日上午八時半起、借光華大學運動場舉行田徑賽及各項表演、已請熱心教育及體育之廖茂如、容啟兆兩博士、及區黨部代表胡越君、在開會時演說、並請體育界同志王復旦、彭熙元、楊倩軒、陸翔千、佐籍武、王志賢諸君、分任裁判職務、更請光華大學童子軍及學生軍樂隊、維持會場秩序、名譽總裁判爲該鄉鄉董楊冰行、主席爲蔣孝濤、職員有胡伯賓、胡粗陸、戴立人等、屆時七八百男女兒童、必具尙武精神、飛舞場中、定有一番可觀、該會爲練習軍事訓練起見、由各校選派女生一名、合組救護隊云、

廣州市校第三次運動大會記

廣州市市立學校於今年舉行第三次運動大會、自五月二十三日至二十五日、共分三日舉行、運動會場、在中山大學前之校場、玆將三日經過大概情形、分述於後、

▲第一日(卽二十三日)　是日舉行開幕典禮、會場布置、極爲壯麗、場中搭一開會台、懸有數丈高之白布紅字長旗、大書「廣州市市立學校第三次運動大會」字樣、七時前、市立各校紛紛赴會、八時許市委員長林雲陔、中大校長戴季陶、公安局長鄧世增、課長十李子、衛生局長何熾昌、工務局長彭回、土地局長王錫聲、市郵秘書張鏡郎、教育局秘書處代表局長、九時齊集、孤兒院音樂隊奏樂、卽鳴砲開會、向國旗黨旗總理遺像行禮、恭讀總理遺囑、以後各運動員高唱運動會歌、歌畢、正會長林雲陔宣布開會理由、陳軍長銘樞、戴校長季陶致訓詞、及各來賓演說、拍照後全體運動員實行全場一週、然後高呼口號、㈠要雪東方病夫之前、㈡打倒日本帝國主義、㈢中國國民黨萬歲、㈤市校第三次運動大會萬歲、禮成、卽開始運動、先舉行千人操、然後依次舉行賽跑、國技、舞蹈、游戲等等、

▲第二日(卽二十四日)　是日除舉行跳遠跳高及擲鐵餅決賽及排球比賽外、又特參加全市童子軍閱操典禮、大會先期函約李濟深及各軍政要人、屆時到場閱操、李濟深氏於是日下午一時、隨同參謀長鄧世增、第四軍長陳濟棠、暨各廳長等、乘汽車到會、到會後、李氏卽繞場視察一週、旋卽召集全市童子軍訓話、大意謂希望諸生鍛鍊身體、將來爲黨國效勞、而同時亦爲雪恥之最根本辦法、所以今日市校舉行運動會、政府實非常樂與襄助云、以後陳軍長濟棠、鄧參謀長世增、林市長雲陔、均有勉勵諸生之演說、演說畢、卽繼行各項決賽、

▲第三日(卽二十五日)　是日舉行跳遠、擲球、持竿跳高、及各種球類決賽、本擬決賽完後、卽舉行閉會禮及頒給獎品、嗣以各項決賽尙未能完竣、因特延長一日、於今日下午五時、方舉行閉會禮云、再自二十四日李濟深氏親蒞會場參觀及檢閱市童子軍後、對於該會成績、大加讚賞、因特製定獎品多種、以備分贈各項運動之優勝者、以資鼓勵、查其獎品、共分三類、一爲名譽錦旗、一爲金質獎章、一爲銀質器物、其團體冠軍者、各贈以錦旗、個人冠軍者、分別贈給金章銀器等物、其餘如軍政要人、如陳銘樞及其夫人、吳鐵城暨李陶陳策、及省市各黨部均分別贈送銀質器物各項獎品、殊爲豐富云、

清華暑期體育學校報名展期

展至六月十日截止

北京清華學校本年舉辦之暑期體育學校、一切籌備經過、前已屢誌本報、聞該校自着手創辦以來、經數次開會討論、研究進行方法、及課程內容、入學手續、現聞該暑校所得之教授、均爲國內體育之先進、素有特殊之經驗者、雖有數人因特別原因、不能來滬、但該籌備會仍專函歡請、以期無負來學者、至於課程內容、早已規定宣佈矣、據云來函報名者、頗不乏人、惟該暑校籌備委員會恐以交通不便、尙有欲行加入者、因已屆報名截止之期、不得前來入學、致令向隅、且與當局體育人才之本旨、亦不相合、故經全體委員會議決、照將報名期限、展至六月十日、再行截止、以便欲加入者仍得有報名機會云、

法科羣治籃球比賽

四十六對二十六法科勝

上海法科大學籃球隊、自加入慰勞北伐將士運動會失敗後、尙武精神、未爲稍懈、幹事尹達郇日偕同隊員練習、不遺餘力、昨日下午三時、該隊與羣治大學籃球隊之約、在羣大球場作友誼比賽、請陳文奎爲裁判員、彼此戰鬥甚烈、首由法科劉浦昌擲入一球、黃鉅炎及周世璟補之、一帆風順、頗占優勢、羣治球員雖努力猛攻、終因法科左右衛徐飛之佐萬程坐鎮後方、宛如鐵城、致無隙可乘、而遭挫折、結果法科以四十六與二十六之比獲勝、

太中籃球級際賽結果

高一奪得錦標歸

太倉中學顧仲超校長、對於體育竭力提倡、不遺餘力、且抱普及主義、故於各種遊戲運動、常作級際比賽、以求進步、而謀發達、並藉以增加級與級之感好、誠良法也、今將籃球級際比賽結果、列表於後、

師二勝高二
初三勝初二
高一勝初三
高一勝師二

師二、高二二隊、人才濟濟、實力相等、故能互相獲得決賽權、一旦雄相遇、當有一番劇戰、不幸師二以特殊情形、不能如期出場、自願棄權、於是高一不勞而獲錦標云、

暨南與暹羅跑馬場西人比賽攝影

(一)暨南足球隊　(二)暹羅跑馬場西人足球隊　(三)觀衆之一般　(四)暨南踢角球勝一球

市立萬竹運動會之成績

市立萬竹學校於前日在該校大運動場、舉行級際運動會、是日來賓甚衆、男女生參加本屆運動會者、除全體操場團體操外、又加入田徑賽者、選五百餘人、分爲甲乙丙丁四組、玆將男女生比賽各項成績錄下、㈠男生運動成績、五十米、甲王錦華七秒、乙胡大新八秒、丙顧根標八秒、丁唐宗燕八秒五分之三、百米、甲王錦華十三秒五分之二、乙胡大新十四秒、丙黃根標十四秒五分之四、丁唐宗燕十五秒五分之四、二百米、甲唐默三十秒五分之三、乙徐帥生三十四秒五分之三、顧根標三十一秒五分之三、四百米、甲王錦華一分十二秒、乙改維浩一分十八秒、急行跳高、甲林國賢四呎六吋、乙改維浩四呎四吋、丙徐常恬四呎二吋、丁謝京剛四呎一吋、急行跳遠、甲申爾婿十四呎、乙吳敬寶十二呎四吋、丙顧根標十一呎十吋、丁唐宗燕十一呎六吋、推八磅鉛球、甲林國賢三十一呎、鄒鑑秋乙傅炳坤四十一呎七吋、立定跳遠、丙周志霖六呎五吋、丁唐宗燕五呎五吋、㈡女生運動成績、五十米、甲曹翠鳳八秒五分之四、乙魏如英八秒五分之一、丙張秀珠八秒五分之四、丁徐潔八秒五分之四、百米、甲賀金枝十六秒五分之二、乙魏如英十六秒、丙張秀珠十六秒五分之一、丁李秀珍十七秒五分之一、鄒鑑球、甲曹翠鳳四十一呎十一吋、乙金秀珍三十二呎十吋、丙張秀珍三十呎三吋、立定跳遠、甲王紫雲六呎二吋、乙章企淑六呎五吋、丙張秀珍六呎二吋、丁徐潔五呎四吋、㈢男生部六年級乙組、共得九十八分、獲得本屆男生級際錦標、女生部四年級乙組、共得三十六分、獲得本屆女生級際錦標、

持大湖北同鄉會籃球獲勝

前日下午二時、持志大學湖北同鄉會籃球隊、與南洋高商在該校比賽、結果持大湖北同鄉會以三十二對十五獲勝、持大之勝、得力於隊長孫翠崖及其他隊員之努力合作云、

中華體育會聯歡會誌盛

中華體育會創立於民國十五年、提倡武術、不遺餘力、昨晚假座東新橋祥發餐所、舉行聯歡宴會、到者爲孫祿堂、田兆麟、于化行、葉大密、謝格溍諸大國技專家、及李景林之公子毅伯女公子書琴女士、商政各界鉅子則有郭錫之、吳志靑等五十餘人、席間由劉少筠報告該會創立之緣起、及擴充之計劃、鄒吟鷹演講今後應取東許開甫分述過去之情形、武術對於教育及民衆之必要、末由諸大技家表演八卦太極形意各門拳法劍影、與燈光相映、頗極一時之盛、至十時半始盡歡而散云、

精武女子體育會開辦暑期國操班

上海精武女子體育會、成立十載、歷屆畢業會員、服務於社會者甚衆、日前該會主任劉毅思、召集全體會員大會、咸以與衛英如自強、提倡女子體育、曾及國有關係、而當今要圖、爰議決本年添辦暑期國操班、招免費生五十名、務明於最短期間、盡致各種基本國操、日來已開始報名、陽歷六月十五日上課、有志研究國術者、可向該會索章程云、

中西蒔花會已舉行

上海蒔花會昨假南京路市政廳開春季展覽會、陳列各種花草植物、一般游覽之人、如入衆香國裡、五色繽紛、殊覺目不暇給、其中最重要之比賽、爲一種山氣豆花、得首獎者係克利亞夫人、評判員爲英按察使葛萊等、與校兒童比賽之首獎、爲愚園路女校所得、華人中之得獎者、有李夫人云、

棋藝

朱玉亭　許敬仲　二百三十子

十二籠罩有勢、十六不粘而斷、取先、念一、三十、細而正、就、大二、六藥小、六、大、四六無子氣、六三、非國手不能如是也、七四取角妙、八八細極、九十正、九一應法細、

此局從古譜秋仙彙選錄出、原批、

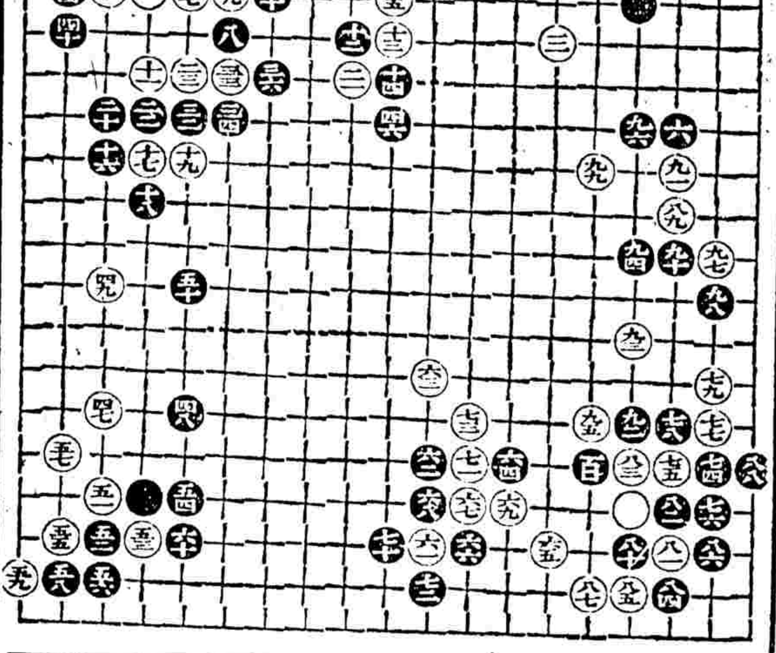

杭州影訊

電影

城站杭州影戲院自昨日起開映華劇公司吳素馨、張惠民主演之武術冒險片「海外奇緣」、四日至六日開映友聯公司范雪朋主演之「全部兒女英雄」、七日至九日、則開映大中華百合公司周文珠王徵信主演之「古宮魔影」云、(元燦)

杭州西湖娛園(大世界)影戲場自五月三十日起開映明星公司「四月裡的薔薇處處開」、日夜放映二次云、(承周)

民族血續映盛況

(怡)

百星大戲院上午開映描寫民族鬥爭之鉅片「民族血」後、各界紛紛要求續映、已逾半載、未能如願、刻因該片自哈爾濱運回、故卽趕緊排入、昨日爲第一天、各場均滿足目盼觀之多、明後兩天盛況、想必更盛、但該院因「萬王之王」及孤星淚等鉅片、亟須開映、故最多開映三天、卽須輟映云、

民新影片公司新片「再世姻緣」之一幕　(右)梁夢痕　(左)林楚楚　(裕公贈)

戲劇

三四本寶扇恨今日開演

(昭毅)

上海舞台續排之三四本穿金寶扇恨一劇、趙如泉煞費苦心、至今日始能開演、趙仍自去陶文燦、趙君玉先去刁蟬梅、後飾陶文彬、劉艷琴先去海棠、後去康月娥、黃玉麟仍去王素珍、搭配聯不得當、而佈景尤較頭二本爲巧妙、如一轉瞬間、由一陶文燦、而變爲數個陶文燦、各種機關、絕爲新穎、今日既係第一天開演、自必熱鬧異常云、

雅風票房演劇籌款

(先知)

南市雅風票房、成立已及一年、今春以來、會務日益發展、新會員亦有增加、近鑒於天氣漸熱、南市亦貧者衆、疫癘之起、在所難免、因于前日召集全體會員大會、議決遵照章程、舉行籌款演劇、以其所入、爲夏令施診給藥之用、日期定月之念九日、假座法界共舞臺、且爲手續整齊起見、贈劵一律不用、卽會員家屬、亦須購劵入座、此亦爲滬地票房之創舉也、聞劇目已定周銘壽君之烏盆計、楊啟東君之捉放、汪崇德君之花蝴蝶、朱堯文君莊鈞君之御碑亭、張師翰君之空城計、姜英樵君之通天犀、王花農君之三娘教子、以及虹霓關代洞房、及黃鶴樓代水戰等劇云、

首都樂羣游藝茶社今日開幕

南京夫子廟六朝居茶社附設書場、及羣芳清音曾唱、該社係當垣唯一大茶肆、營業非常盛旺、坐位供不應求、今該社經理梁啟峋君、不惜巨資、特在首都市府門首、重新建設宏敞游藝場、取名羣樂游藝茶社、聘請著名羣芳、會集清唱、並有各種雜耍戲法、定於今日(六月二號)開幕、必有一番盛況云、

象棋殘局(二)

昨刊第一局(鵬搏十萬)着法紅勝明日披露

方城失險　着法紅勝披露

永嘉林弈仙擬局　鄞縣馮友笙校選

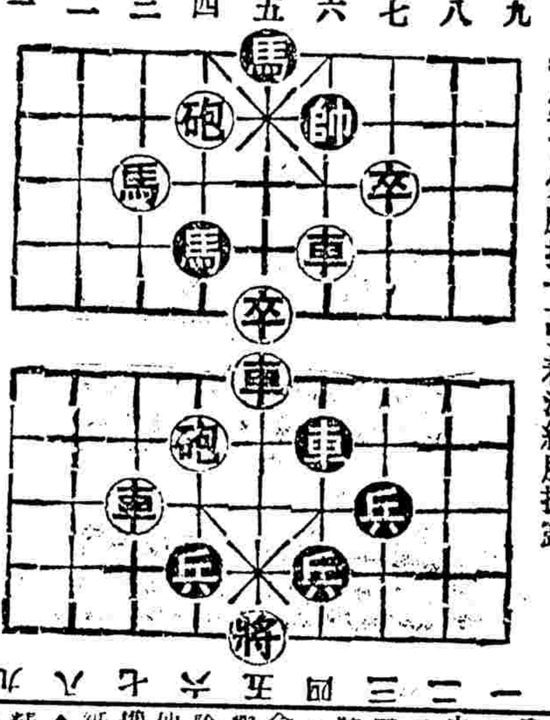

車六進二　帥五退一　車六進一　帥五進一　車六
平五　帥五平六　車五平六　帥六平五　車三進二　帥五
車七進一　砲一平五　象五進七　馬七退五
進一　砲五退二　馬五退七　馬四進五

(附注)是局亦連照殺黑淘係林君精心結撰(逐注)

喧賓奪主之曹毛包

(浣靑)

東三省著名武伶曹毛包、現應上海舞臺聘、來滬演劇、某日、曹貼連環套盜御馬、勇猛之勢、不愧毛包、惟上場時、曹去黃天霸、金少山飾竇爾墩、天霸上山拜見竇爾墩、其稱竇應曰「寨主」、而竇亦稱天霸曰「鏢客」、不知何故、天霸忽稱竇曰「鏢客」、此誠破天荒之舉也、因而台下大嘩、曹至此、始知自己一時荒唐、喧賓奪主、不禁面現赤化、亦趣聞也、

王勝藝盛意之御碑亭

(看雲樓藏)

老生化裝譜

(尊所聞齋)

▲舉鼎觀畫之徐策　戴白三○相巾○加黃綢條○穿白開氅○黑方靴○
▲借趙雲之劉備　戴黑三○文生巾○穿素箭衣○黑馬褂○鸞帶○紅彩褲○黑方靴○佩寶劍○
▲桑園會之秋胡　戴黑三○紗帽○穿藍官衣○玉帶○黑方靴○換高方巾○藍褶子○加絲縧○
▲武家坡之薛平貴　戴黑三○遂王帽○穿醬色素箭衣○黑馬褂○鸞帶○紅彩褲○黑方靴○佩寶劍○
▲戰蒲關之王霸　戴黑三○荷葉盔○穿蟒箭衣○黑馬褂○鸞帶○紅彩褲○黑方靴○

談大世界新劇社之張愛琴

(一燕)

京劇藝員中之傑出人材、捧者多矣、新劇界中之人材、背無出類拔萃者耶、前讀本報「啼笑咸宜之章擁翠」一文、乃知舞紅君誠識人、擁翠、聶固隸大世界新劇場者也、其時旦角中、與擁翠無分軒輊、而演悲劇尤勝擁翠者、尙有一張彩霞、以工內心表演著、今入新新、競社新劇輟後二月、大世界復有新劇社之組織、主其事者、爲王君達君、台柱小生仍爲胡君安、老生董天厄、而旦角台柱、乃新聘張愛琴承其乏、愛琴年事稍稚于彩霞、演悲劇與彩霞異曲同工、而偶演艷旦、則溫文旖旎、一派細膩風光、又爲常人所不及、悲劇之懇切悽楚、體貼入微、往往設身處地、卽以劇中人自居、座中常爲泣下、此等藝術、天才與人爲、蓋各半也、與胡君安演馬振華、精警卓絕、幾可傲視一時、詎謂新劇界中少藝術天才者耶、不禁爲新劇社慶得人、更爲大世界慶得人、

遊藝雜訊

▲共鳴歌舞社定期成立　共鳴歌舞研究社、定於六月九日、假座四川路靑年會開成立大會、屆時並有該社全體社員表演之各種遊藝及歌舞云、

▲各團串贊助大華飯店之遊藝會　本埠聯太平洋會、聯靑社、中華麻瘋救濟會三團體、爲籌集我國出席檀香山聯太平洋婦女大會代表之旅費、及聯靑社兒童施診所與麻瘋救濟會經費、特聯合舉行遊藝大會、以資補助、昨日下午大華飯店開始舉行、觀者數百人、表演游藝、均極妮麗變幻之妙、滬上美、法、德、荷、葡各國領事及工部局費總董等、亦去函表示贊助、並購券參與、今日節目、更有精采、定必格外熱鬧、並聞今日下午一時半、今晉裝表演會、在大華飯店預演云、

▲儉德星期同樂會　儉德儲蓄會本星期日上午九時半起、循例舉行第二十五次會員同樂會、除百星贈映之電影名片外、並有他項游藝、會員概不收費、祇須携帶會證向該會換取入座券一紙、卽可入場云、

▲今晚精武樂行音樂敘餐會　精武體育會、除積極提倡國技外、對於中西音樂、亦極注重、近聘有音樂專家教授、故成績極優、今日假虹口酒樓開會員音樂敘餐、表演成績、現已發售餐券、每張一元六角、如有該會會員介紹、外界亦可加入云、

劇除風濕梅毒鐵證

安徽盧江王環瑤先生來函

太和大藥房執事先生台鑒。鄙人前染瘋濕梅毒。痛苦之餘。請中醫○屢服湯藥。毫無效果。後見本邑東門萬仁濟大藥房廣告售六零六藥水藥膏。詢問該藥係治何症。蒙給仿單。閱悉頗合鄙人病症。隨向該藥房購買十瓶。照法服之。效力偉大。不覺月餘。諸患悉除矣。無以報答。只得修函鳴謝。請轉登諸報。以便患者購買。不受痛苦。此乃希世靈藥。救治梅毒全球矣。鄙人王環瑤頓首

按哈蘭士內服六零六聖藥外搽六零六藥膏本藥房發行十餘年功效卓著謝函萬千內服的擅清血解毒專治一切梅毒蘊結瘋濕皆痛外搽的擅拔毒生肌皮膚大小潰爛瘡瘍搽敷立愈

價目 內服六零六聖藥每瓶洋一元七角 外搽六零六藥膏每盒洋一元 樣盒二角五分

上海四馬路中 太和大藥房總發行 中外各埠大藥房均有出售

上海銀行公會會員

中華滙業銀行廣告

本銀行資本銀元五百萬元金圓五百萬圓公積及前期滾存金圓三百二十萬八千餘圓財政部註冊有發行鈔票之權專營國內外匯兌辦理各種存放押匯買賣生金生銀以及銀行一切業務 總行設北京戶部街 分行 北京 天津英界中街 上海福州路 通匯地點列於下（國內）上海 天津 ... 電話 ...

上海銀行公會會員

四明商業儲蓄銀行廣告

新箱一應俱全尊顧寄存貴重物品印有詳章函索即奉如蒙惠顧無任歡迎 德律風號碼夜間營業室中央（六三九八）總理室中央（六三九九）夜間休息室中（六四〇〇）

本銀行開設以來歷有年所總行設上海北京路並於寧波漢口等處設立分行其他各大商埠均有往來委托代理各項匯兌押款以及各種儲蓄存款放款貼現等手續簡捷信用昭著一切存款無不歡迎

請用卜内門各種肥田粉

忠告用戶

（一）盛夏將臨須用澡浴水尤切本公司發售煤球用風爐式既美觀價亦耐用特設代售價洋七角自朝至暮供給茶水不絕價值...
（二）凡購本公司煤球倘有耐火不久生火困難等弊准將用戶退還原洋或掉換煤球悉聽尊便絕無上當之事

中華煤球有限公司謹啓 分售處 虹口 橋 濱 路 三十九號

上海縣註册商部給獎 寰球著名 痔瘡第一靈藥 痔 立刻止痛 確保一服斷根

本所化痔神丸及痔瘡斷根散專治男女內外痔瘡 ... 同仁醫藥所

中西醫業

男婦幼科 惲鐵樵 廣西路雲南路會樂里三弄二家 電話中五九二三號

國醫 祝味菊 專理男女大小方脈

二百餘年 老三眼科

古法 運氣推拿

患瘋癱

女科專家 趙熊飛醫士

上海法界貝勒路 小兒科醫院

蘇州 張慎夫 瘋科專家

牙齒專科 黃炳基

調理專家 徐舜廷

紹興 中醫 裘吉生 診所

中醫內科 陳道安

蘇州 沈清周

遺精

衣着用品業娛樂品業

廣源隆雲紗莊

抵制劣貨 國產綢緞廉價

百麗唱機公司

同生紗綢莊

興記雲紗拷綢

榮泰雲紗拷綢 賤賣 即日開剪

四十餘年老店 有隆號 新到大批雲紗 綢拷

有興殘 始創 老牌雲紗 永不脫拷

農工業原料業代理業

增裕工業原料行

太陽牌肥田粉

泰豐莊

煤炭業

首創 大華

老牌 煤球

出版業中西百貨業

商務印書館

商務印書館

英國老喬治 惠司格酒

洗染業園藝業

南京下關 安記洗染公司

怡大辰記綢布染廠

龍巖素蘭

農夫牌 五蝠牌 肥田粉 招請經理

中西藥業

上海江西路七十一號美商兜安氏西藥公司謹啓

兜安氏補肺聖藥

此藥用野櫻桃精汁及他種治肺良藥合製而成味甘可口性平不烈善能止咳除痰潤肺散寒寬胸平氣凡患諸般咳嗽之大人小孩咸相宜也主治列左

主治 傷風咳嗽 氣逆哮喘 乾咳痰咳 咳嗽失音 喉管發炎 痰中帶血

咳嗽

各埠藥房均有出售

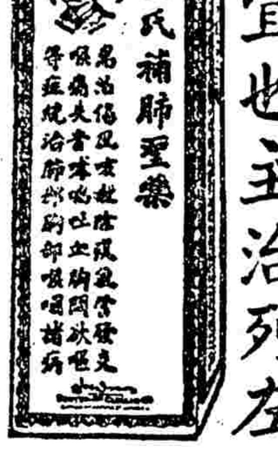

天德堂藥號 新張大放盤一月

飲料食品業

北京同興樓 大雅樓 特別著名京菜 應時衛生佳餚

虹口牛奶棚

銀耳 不加薰染 不用沾結 概屬原貨

分兩十足定價低廉 蜀豐久記銀耳號啓

華商包飯館

唐協成高粱燒酒行

「味母」「味母汁」 上海天一廠出品

日用器物業電器業

五星牌 電池 特長

鐘表 大廉價

照相業交通業

心心美術照相館 八週紀念 大廉價一月

律師業

徐炳成律師

北京大戲院
北京路貴州路口　電話中央七四一〇

今日最後一天開映　日戲三時　五時半　夜戲九時一刻

滑稽大明星斐開斯登五十萬金鉅片

快活將軍

明天起映　戰地鵑聲

價目　日戲　正廳小洋三角　樓廳小洋六角　花樓小洋九角　夜戲　正廳小洋四角　樓廳小洋八角　花樓大洋一元

武昌大戲院
北四川路北首　東武昌路四號　電話北九七五號

時間　三點　七點半　價目　樓下二角　樓上四角

日夜一律　幼童減半

唯一愛情戰事巨片

情天浩刼

鄧那可爾　門惡瑪爾　彭吉合演　傑作

明星大戲院
北四川路橫浜橋北　阿瑞里近

日戲三點　五點半　夜戲七點一刻　九點一刻

日夜開映　著名武俠愛情歷險佳片　蕩密克斯傑作

馬上得利

價目　樓上大洋四角　樓下大洋三角　日夜一律　幼童減半

樓上附送贈品券一張　頭獎有一千五百元之希望

預告　六月三號起開映　公子情深

奧迪安大戲院
北四川路虬江路北　電話北二五二一

今天日夜開映三次

賈克穆好爾却利茂萊合演

唯一著名滑稽愛情學校生活趣片

可憐蟲

（日戲）下午三時　五時半　（價目）樓下四角六角兩種　樓上八角　一元二角

（夜戲）九時一刻開演　（價目）樓下六角八角兩種　樓上一元　一元五角

中華大戲院
在法租界吉祥街中

日戲三點　夜戲七點九點　價目　日戲二角　三角　五角　夜戲二角　四角　六角

約翰吉爾勃傑作

戰地之花

卡爾登影戲院

今天日夜開映　日戲三時　五時半　夜戲九時一刻

格勒特實嘉　約翰吉爾勃　拉斯漢生

三大明星合演傑作

肉體與情魔

南京影戲院
下關江口花利飯店　專門選映名貴影片

不日開映

山東馬永貞
蔣宋結婚影片

招登銀幕廣告　歡迎之至

上海大戲院
北四川路　電話北三四二二

星期三四五六開映（日戲三時　五時半　夜戲九時一刻）

聘請寰球馳名魔術大家　敦　暨美娜妃莎女士等十餘藝員　登台表演歌舞魔術技藝

卽德山

並加映浪漫香豔巨片女色迷人

價目　（日戲）樓下一律小洋一角　樓上小洋六角八角　（夜戲）樓下一律大洋一元　樓上大洋一元二元

新愛倫大戲院
院址虹口海寧路中　電話北四五二〇號

陽歷六月一號起映　三天

全世界著名之哀情巨片　麗琳甘熙傑作

賴婚

一九二八年新拷貝片內加印華文說明

（日戲）三時　（夜戲）七時　九時

價目　樓下小洋二角　樓上小洋四角　日夜同價　幼童減半

月宮影戲院
北四川路月宮飯店　電話北四三九九

本院暫停修理數天

共和影戲院
西門外方浜橋　星期二四日換片

今天日夜開映

著名滑稽大明星巴斯特開登作滑稽笑片

徵妻

加映滑稽風景

時間　二點半　七點半　九點半起

價目　特別包廂每位大洋一元　普通包廂每位大洋三角　正廳每位小洋二角　幼童減半

城南通俗影戲院
城內大東門南　小南門北

今天日夜開演　中國影片

大中華百合公司出品

王氏四俠

日戲二時　七時半　夜戲九時起

價目　包廂每位大洋一元　頭等每位小洋四角　正廳每位小洋二角

杭州影戲院
城站第一舞臺原址　專門選映影片

華劇影片公司最新出品　四至十六日開映

陳天導演　張惠民　吳素馨（主演）

武俠愛情　古裝探險影片

海外奇緣

（預告）十七日起准映友聯影片公司著名傑作

閘北大戲院
地址新閘北海甯橋上

第一次二點半　第二次七點　第三次九點

樓上大洋二角　樓下大洋一角　幼童減半

天一影片公司出品　古裝歷史忠孝巨片

狸猫換太子　前集

奧飛姆

價目　日戲二點半　小洋一角　夜戲六點半二角　八點半三角　四角

齊家渡公共汽車無軌電車直達門口

十三十四十五三天准映轟動世界滑稽笑片羅克第一傑作

羅克球大王

月宮飯店跳舞場
（北四川路）

午餐十二時起　每客一元二角半

晚餐七時半起　星期六特別大菜每客二元

跳舞場並備精美西菜

愛普廬影戲院
北四川路　海甯路北

今日下午五時半晚九時一刻開映

劇場奇變

行旅一覽

滬甯路
上行車（上海北站開）　下行車

滬杭甬路
下行車（上海北站開）　上行車

淞滬路
上行車（上海北站開）　下行車

江墅支線
上行車

津浦路
上行車　下行車

甯波段
上行車　下行車

滬閔汽車

滬太汽車

輪船來往表
六月一日

輪船進口日期

輪船出口日期

民國十七年六月二日　第三十號

「哪吒出世」明晨開映

張韋霖

長城神怪片「哪吒出世」、前曾在美國紐約芝加哥等地開映、極受旅美華僑歡迎、即美國電影界亦多贊美之詞、上海大戲院向不開映國產片、今正特破舊例、在星期日（三日）上午十時開映一次、該片演員皆為上乘之選、導演則為李澤源君云、

南渡記

郁郁

凡稍稍熟悉國內電影界情形者、當無不知有陸潔其人、蓋陸從事電影事業、為時最早、歷年作品甚多、而電影明星如王元龍黎明暉等、又皆陸一手識拔之人、是陸不僅富於電影學識及經驗、兼有知人之明、誠國內電影界難得之人才也、陸為浙之嘉定產、年念八歲、中西文學、均有相當根柢、初供職於青年協會、以地位非高、難期發展、意殊不懌、適電影事業、勃然而興、陸即向該會辭職、糾合同志數人、集資創辦大中華影片公司、自為導演、作品有「人心」「戰功」等片、此數片也、以今日之眼光觀之、似覺弱點甚多、顧在當時、確已不可多得、故片出公映後、頗獲社會之好評、陸之名、因以漸彰、時王元龍、黎明暉、方入影界、天才未展、殆亦與碌碌諸子等耳、人莫之重、獨陸一見之下、欣然如獲瑰寶、招入公司、多方誘掖、每攝新片、輒使主演、出璞之玉、一經良匠琢之磨之、自然光采煥發、不同凡品矣、是故王黎今日雖已成明星、對陸猶備極謙恭、蓋不忘舊也、陸之作品、成績雖佳、惜彼時國人觀影熱度尚低、即有嗜觀者、亦多趨向外片、致出售映權、非常困難、價又甚廉、以是該公司之損失綦重、馴致與百合公司合併、而成今之大中華百合、新公司成立、陸任董事、兼第二組導演、數年以來、作品迭有發表、如「透明的上海」「殖邊外史」、最近如「柳暗花明」、成績均極良好、陸性恬靜、不喜作無謂交遊、日常在公司中、除工作外、恆獨坐室中、讀書消遣、故其作品細膩風光、吾更以為陸若導演哀情片、亦必能哀感凄楚、令人盪氣廻腸、蓋陸亦一深于情者、陸曾娶妻、伉儷極篤、不幸罡風起而鶼鶼斷、白首之盟、遽成泡影、奉倩神傷、其何能已、迄今已歷數年、陸眷念前情、未允續娶、處今之世是誠難得者矣、茲者、大中華百合公司、因欲推廣南洋各埠之業務並調查其風土人情、作為今後改進之張本、特派陸前往、陸固久懷遠遊之志、欣然拜命、定於今日（二日）搭乘法輪大達娘號啟程、先往香港、再歷赴新加坡爪哇安南暹羅各埠、為期約三閱月、外傳陸之南渡、意在招股實乃妄測之詞、未可信也、此外再有一事、亦係誤傳、蓋黎錦暉明暉父女及中華歌舞團舞女樂師等三十餘人、因應新加坡大星戲院之聘、前往獻藝、亦於今日自滬動身、所乘者、又同為大達娘號、外間不察、遂以為陸與彼等同行、更有謂陸為彼等擘畫一切者、實則各事其事、絕不相涉、第行期與船、偶然相同而已、

陸潔近影

為參加電影界遊藝跳舞大會諸君進一言

江柳聲

這一次熱烈轟轟的上海電影界慰勞北伐將士遊藝跳舞大會、已定於六月十二日舉行了、不過小子要在未開會之前、大胆的說幾句話、就是中國電影界的前途、本極悲觀、而況最近上海的跳舞空氣、一天高張一天、以致把好幾年心血結晶的中國電影界事業、沉沒得無聲無嗅、但看有許多大好的電影人才、都拋去了可貴的職業、去投身到跳舞場了、你想一個個再冷待下去、怕中國電影界不要消滅麼、現在既經有這個慰勞前敵兵士的大會、我想將冷未冷的中國電影界同人、大可振足精神、來努力的幹一下子、在公可以得到為國效勞、為衆犧牲的美譽、在私可以挽救這沒精打采、將消未滅的中國電影界、再來重振旗鼓、合力的奮鬥一下、我希望電影同人、到這一天服務、要奮發精神、協力同心、勇於任事、不要存觀望的態度、敷衍了事、尤其是一般身為女明星的、不要故意提高身份、汽車出入、大可從免、西餐華服、尤宜撙節、否則與慰勞會的開支方面、倒也有關係的、表演遊藝、要處處保存國粹、表演國有的藝術、來引動觀衆、切勿做出歐化的種種遊藝、或者歐化的種種動作、要知道這個慰勞大會、是慰勞本國兵士而開的、否則像上海電影公會籌款的遊藝大會、都是歐化的色彩、如今的慰勞大會、乃是不適用的、希望編排的人、要特別注意、加以改革、免得給別國人的冷笑、和批評啊、我末了還要說幾句話、如今這跳舞、是發明於歐美的、上海人竟了同化、我中國電影界受他的影響、已很不淺、如今遊藝中再把跳舞來吸引觀衆、未免太不值得了、現在節目已定、當然無可更改了、不過加入跳舞的諸君、希望要存尊重人格的舉動、和她們女明星同舞、而女明星也不要舉致妖淫、使得人來作輕薄的舉動啊、

銀鐙玉屑

緗雯

幸運的曼蘭

曼蘭這兩字是多麼的幽雅、多麼的可耳、因此中西女子極喜題此為名、而尤以影界為甚、因此演員之叫曼蘭者也特多、下列的五人便是其中的最有名望最為幸運的人、曼蘭畢克馥Mary Pickford曼蘭菲爾濱Mary Philbin曼蘭婀絲脫Mary Astor曼蘭勃琳Mary Brian和曼蘭麥克阿麗絲脫Mary McAllister

紅髮的演員

金黃烏黑色的頭髮是我們日常所慣見的、那知美國影界中竟有三個女子—克拉鮑Clara Bow美那樂愛Myrna Loy和那賽卡樂爾Nancy Carroll—她們都有血紅色的頭髮、這好不難看、然而她們三人還都受觀衆熱烈的歡迎、這都因紅色的頭髮在銀幕上的顏色是和金黃色的一般無二的、

銀幕的情侶

影片總逃不了愛情二字、因此銀幕上的情人便發生了、往往有好多對的男女、要是他們和別人合演時、他們的成績總是遠遜於和他或她合作的那末好、這實在是個難解的謎子、下面便是我們所最熟悉的幾對、健奈脫蓋諾和查爾斯發雷Janet Gaynor—Charles Farell愛麗澇靈格爾和劉考但Aileen Pringle—Lew Cody、維爾姆彭開和羅那考爾門Vilma Banky—Ronald Colman、嘉萊珂澇和反爾Gary Cooper—Fay Wray、格勒特嘉寶和約翰吉爾勃Greta Garbo—John Gilbert……、上述的婀開考門一組現已解散、嘉寶和吉爾勃一組還僅新近配成、

可憐的犄角

好萊塢是理想中的富孃、人世中的天堂、那知真能亨受這種福分的、能有幾人、在最近的六月中、報名於演員介紹所的、只以女子計、老幼大小、足足有六千人、半年來只有一人得到每週五天的工作、還有八人每週四天、二十一人每週三天、至於其餘的五千九百七十人不是每週一天二天、便是半天也沒有、他們的工資平均不過八元三角二分一天、所以那最幸運的六千分之一的一人每週也不過賺到四十有另元而已、而他們還要在這幾十元中自備服裝…、咳、可憐、誰道好萊塢是世間的樂士、投身影界是致富的捷徑、

捲土重來之「民族血」

黃序廉

電影不但是藝術、它尤負有宣傳的重大使命、這是誰也承認的、也許我負奇怪、偌大一個上海、這許多影片公司、為甚麼此次舉世震駭的濟南慘案、竟沒一家能把它編做劇本而攝成影片、實令我引為憾事了、但是我們鑒看歐美影片中「民族血」Fennegey」一片的情形、可說同現在的中國一般無二、全片描寫與國虐待弱小民族的一段故事、形容與國的慘無人道、弱小民族的受壓迫、可說無微不至、我們由這片裏、更可以聯想到濟南矮奴的惡毒、到後來弱小民族終得了勝利、這又不啻給我們中國人服一興奮劑、它在告訴我們、强權終歸失敗、公理卻能得最後的勝利、要我們始終地奮鬥着、保持着啊、這片是值得國人一看的了、看過「情海輪廻」同「亂世忠臣」、總不能忘記曼麗菲賓Nary bilben同莫斯金Ivhan Nosinkine吧、這片的主角、就由他二人担任、環球公司經理卡爾氏自稱、說為去年該公司的得意傑作、的確不是局語啊、該片去年曾一度到滬、因為租界當局禁止、所以只在百星大戲院開映過、現在該院主為迎合觀衆們心理起見、已由外埠運來、本星期重映、未始不是觀衆的好消息吧、聽說此次映後、將不在本埠開演、當國勢危急的時候、我愛國同胞、豈可錯過這機會呢、

沒有樂趣的上等人（上）

羅意絲伊畢司許（Louise E. Birch）著　盧蒂白

學博士醫學博士解述不能鑒賞電影的人

我簡直覺得非常可憐這般不鑒賞電影的人們、而且有許多人、這似乎是很可怪的、幾個月之前、我聽說有一位婦人、因此見到別一婦人而起悲哀惆悵的感想說、「我願我亦能像你一般的得到銀幕上的樂趣」、那另一婦人當時並沒回答她、但是後來、她私人地隱秘地告訴我以下的觀察、「D夫人的所以如此說法、是因為她是裝樣作態呀」、她繼續着敘述、「她喜歡裝像她的程度處於像電影這種文飾的娛樂之上的、她要使人家相信她所愛的是歌劇、文藝劇、弦樂和管樂、假使蘭哈德是變成了一位製片家、我恐怕人就得去看他的影片了、這並不是因為他所演的如此、祇因為這是蘭哈德的、於是她用譏諷的口吻推斷說、「我想D夫人是一位大裝腔家」、那末、或者D夫人是一位裝腔家、或者她是不願承認她亦和我們大多數人一般的愛好影片、因為幾種怪僻的觀念、以為這種陳腐平凡的風味是足以予她高尚超越的品格上一種污點的、然而、社會上的人們、不僅是婦女、即是男子亦如此的、是並非裝腔、當他們說不喜歡、或者不能享受電影的樂趣時、他們是真正的如此、他們是誠實的、那末這種人是感受痛苦的、我、私人、覺得可憐他們、但是我們暫時問置對於這般裝腔者欺騙者的成見於度外、我稍稍使講他們、因為他們是真正有趣味的、尤其從一種精通心理者的見的見地、我們先行約略考察這般真實的純粹的有姻雅的感覺、與開胃的風味、對於他們藝術的切望的「這種「上等人」的個性、我亦曾和許多這樣的人談話、並且至少在我一個人的心理中、稱他們「上等人」、我記得有一次去看電影、同一對這類的方從鄉間出來在我處作客的夫婦、在我們未去之前、他們承認對於電影是並沒什麽趣味的、並且他們有生以來就是半打次數都沒有到滿、可是他們是很急切的要去一見這有聲望的紐約城中的電影之宮、他們已讀到很多關於它的了、暗點地、我希望他們可以出乎理想的悅樂他們自己、我知道電影的藝術、已有斷然的進步、那是他們所未頒略過的、實在的、這部影片的故事是我所見過之中最有趣味之一了、它是緊張的、栩栩如生的、有濃厚色彩的、是有充分的發展或盼望不決的狀態的、尚有有感情的狂妄的熱戀的特性的、並且是表演和導演的很好的、這便是「戰地鵑聲」我以為我的朋友、終須更變他們不愛電影的心理、但我終久受失望的裁判、他們驚愕於燦爛的堂皇的影戲院、並且他們亦對於這在電影之先的自認為美學之舞的趣劇表演、予以好評、而依然保持着這種觀念、以為電影是不適宜於他們的、（未完）

董翩翩近影

「冷面派」裴司開登（上）

賈觀灼

美國電影界許多滑稽演員中、各自有一種表演的派別、卓別麟和羅克的表演術、吾們看得爛熟了、裴司開登的『冷面派Frozen Face』吾們也見過不少、他現身片中時、雖然始終維持着一副冷板臉、可是當一個笑料演出來時、觀家必為絕倒、所以他這種冷面派、在美國影界中也算別樹一幟、與卓別麟羅克鼎足而三、受世人很熱烈的歡迎、裴司開登的冷板臉、有人說是他幼年時的顛沛困苦、有以致之的、也有人說他的本性是鮮言寡笑、沈靜寂默、所以演劇時放出他的本來面目的、更有人說他的冷板臉是矯柔造作、藉以成功一種獨創的冷面派的、這幾種說數、實然都屬謬誤的臆測、他的冷板臉、的確是由他的父親從小訓練出來的、斐斯開登的父親、是個心理學家、他以為劇員表演滑稽動作的時候、他的情緒無論興奮到如何程度、他的心花無論怒放到怎樣地步、而劇員自己、決不能一露笑容、否則便要將觀衆的快樂的心理、大為減殺、自取其禍、開登的父親、自以為這個說數、是毫無差池的、同時他希望兒子成個藝術的笑匠的心很熾、於是便根據了這個定義、對於他年幼的兒子、嚴加訓練、訓練的時候、有時小開登興奮過甚、偶犯戒例、他便在旁邊悄悄地發出低聲、給他一個暗號道、「臉！」希望他立斂笑容、要是介出無效、便立刻停止工作、把他携入鄰室、使他靜坐定心、至興殺始已、像這般訓練了好久、兼且開登有十四年的冷板臉的舞臺經驗、習慣慢慢地使成了自然、後來改廁影界、仍舊不改這副面目、而成了名聞全球的「冷面派」、

徵求侶伴

姚坤元

聯美公司的賽默爾高文Samuel Goldwyn他眞是個忙人、他簡直沒有頃刻的閒空功夫、既要隨處隨地的搜集劇本資料、還須勞心分力於徵求明星的工作、當他有一回一手挽着他嬌艷的弱妻、一足踏上了船、旁的跳板正在離開紐約而他適的當兒、猶是提足了全神竭聲盡氣的向羣衆這麼的講着、「劇員或店夥、車夫或舞女、你們都有來投身影界的資格、要知我目前正在物色一位男子和維爾姆彭開Vilma Banky配演、一位女子和羅那考爾門Ronald Colman配演哩」、他還說這兩位當選的幸運兒須具下列的七點特性、那知其中竟沒有一些是關於面貌美醜的問題、為的他已假定這一點是不生問題穩能「派司」的了、

(一)幹敏的才識和詼諧的性格、(二)高尚的人品、(三)年壯力强的青年最為歡迎和適用、(四)富於幻想力、(五)演劇時須抱「我即劇中人物的自身、此劇即為我而作」之心、(六)耐勞和勤作的精神、(七)銀幕上的人格、

▲代郵　惠稿諸君公鑒、五月份潤資已結出、請各具條蓋章向敝館會計部領取為盼　電影週刊編輯部啓

英少年誠意徵婚

英人某君年念七歲現供職於上海租界行政而有永久之地位茲以誠懇之意徵求華人高尚女士為終身良伴以謀家庭幸福應徵者來函絕對保守秘密請投函申報大字信箱三百念六號

俄國俱樂部

內設俄菜館　六月一號開幕

本俱樂部聘到前哈爾濱俄菜館全部人員組織俄菜部特備俄國高尚大菜茶點歐美名酒汽水飲冰等餉客凡各界曾顧前哈爾濱俄菜者已知風味別具無用贅述今擇吉於陽歷六月一號開幕凡我各界盍興乎來不勝歡迎之至

地址　北四川路虬江路西首赫司克而路一百七十二號　電話　北二三六七

人人可得之獲利機會

敝行所發行之（雙刀牌防疫臭藥水）向有批發與另售二種價目批發價目較另售價為優但特賜一介侖或半介侖或叫介侖一打以上即可以批發價計算並有美女畫贈送本埠各界不論何人非熟識之親友決不止以十二人為限倘向敝行批發若干於茶餘酒後隨時向親友介紹即以所批之品供給之即可得批發之利益而各商店往來更多批照若干隨時介紹必易於售出是不須多資本而於談笑間可以致利非之易為樂有過於此者一切情形請與敝行接洽欲知詳章函索即寄

上海三洋涇橋信源行謹啓

▲孫總理生前題詞褒揚　▲商界教育界政界介紹

秘密強健術

八週紀念　優待徵員

生殖器病、人多秘不欲宣、即求之醫士、亦無絕對療法、以致乏人生趣味者、滔滔皆是、可勝浩嘆、本會有鑒於此、基哲理科學、性理醫學、發明此秘密強健術、以**調精固腎**為主法、凡陽萎、早洩、夢遺、體虛、花柳、包莖、生殖器不全、遊梅毒等、均可不藥自療、當日見功、且能隨意育男育女、多育亦可避孕、故此術昌明、確為人類幸福之大明星、如欲具元壯健、尼由求嗣者、惟此秘密強健術而已、諸君諸君、幸福在前、幸勿錯過、授術費二十元、一月完功、實收二十元、此科女子不收●注意●本會現屆八週紀念、故自即日起報名入強健術者、除應得全份講義門帙外、另贈長生學術講義全部、暨驗精陽相一幀、以示優異、餘詳不覆、**章程**函索附郵四分

上海法租界霞飛路德里念二號　中華哲學會　會長林子和啓

專治肺癆白濁及瘋癱

本所備有各種發察器械速愈無痛苦專治

肺癆●白濁●橫痃●瘋癱●神經衰弱●各種酸痛●皮膚病●赤白帶●月經不調

門診下午一時至五時

址　白克路西九〇五三號

新醫張箴言啓

重價收買中西舊書

本版中文書原版英文書一律收買願售者請通訊北寶源路松盛坊12號陳君約期到府接洽外埠郵函議價

國粹名作六種　半價預約

下列六種均我國最有價值之鉅著現售預約祇收半價各書一律今年舊曆四月二十出版預約同時截止備有樣本函索附郵一分

原版影印　高青邱詩集注　▲全書十二冊　▲連史紙精印　定價七元　預約三元五角　郵費二角

青邱才情跌宕。理致蘊藉。發為詩詞。恰如其人。自明以來。好詩者既視若泰山北斗。學詩者更奉為圭臬。此為桐鄉金星軺先生訂正本。旁考博搜。增註附釋。并將舊有漫漶訛奪之處。悉予校正。無復亥豕魯魚之弊。堪稱唯一善本。據原刻本影印。字大行疏。不損目力。

足本　宋元明清學案　▲全書五十四冊　▲中紙　洋紙　定價廿四元　十六元　預約十二元　八元　郵費六角

宋元明清四朝。為我國學術最昌明之時代。大儒輩出。各極盛。而諸儒或師陸王。或尚程朱。派別繁頤。門戶自成。欲窮加探討而不可得。此係黃梨洲全謝山兩先生先後搜輯各代大儒之學識及其師承。以便學者得以研討之。又各附傳記。列朝派別。一覽即是。凡宋元明清學案。今之治國故者勝讀書萬卷矣。

原版影印　郝氏爾雅義疏　▲全書十六冊　▲中紙　洋紙　定價六元　四元　預約三元　二元　郵費三角

爾雅成於孔門。通古今之異言。為五經之樞紐。係我國訓詁名物之唯一專書。但因我國文字。字形既非一致。音義又可通借。非審音定義。精博淹通。說理透澈。不能收功。清儒郝懿行有爾雅義疏二十卷。援證精博。舉凡字形之正變。音義之通假。原本纖悉明晰。無一字不識。一事不知之譏矣。此本依初刻本影印。為讀經之不可少之專書。

原版影印　詩毛氏傳疏　▲全書十二冊　▲連史紙精印　定價五元　預約二元五角　郵費二角

長洲陳碩甫先生奐。幼遊段玉裁之門。受毛詩說文之學。遂通籍。潛心著述。與王念孫引之父子遊。咸豐初。舉孝廉方正。成詩毛氏傳疏三十卷。毛詩音四卷。毛詩說一卷。毛詩傳義類十九篇。鄭氏箋考證一卷。據先生自撰條例云。此疏之作。始於嘉慶壬申。成於道光庚子。為疏毛詩之第一精博者也。

原稿　吳友如畫寶全集　▲全書廿六冊　▲連史紙精印　定價二十四元　預約十二元　郵費六角

清代大畫家吳友如先生。精通六法。中西兼擅。無論人物仕女花卉翎毛。走獸昆蟲。當時得其寸縑者。咸能神品。此係先生所有得意之作。共二十六卷。不下一千二百餘幅。現代名畫師王念慈先生所編訂。學習繪畫者必備之善本。就原稿放大影印。

再版　王念慈山水畫譜　▲全書四冊　▲連史紙精印　定價五元　預約二元五角　郵費二角

吳下王念慈先生。為名畫師陸廉夫先生之高足。古能化各地山水。其名作出於名勝。復經先生親加作畫。搜集名勝古蹟。選本局精印。山水畫譜。此為最佳。

上海棋盤街　文瑞樓書局啟

更新舞臺
上海各界慰勞北伐將士大會伶界大表演　假座閘北林記
開演時間上午十一時起　戊辰年四月十五日禮拜六日戲一覽表
價(目)優等花樓正廳三元　特別包廂正廳二元　頭等包廂正廳一元　一等座位五角　童僕一律

金張王陳李侯郭蓋張李殷陳蔣劉李筱筱劉安程陳麒王王夏增董張李小
玉雲冠佩春雲春玉韻瑞春芳麗艷少香月夜舒玉鴻麟芸鳳蔭長德桂桂桂
芳軒影卿利亭華廷樓亭虎甫霞琴棠紅紅衡元菁奎童芳山培勝春芬春元
綁花 放曹 (長 板 坡) 虹(頭本) 霓(二本) 關 賀后 罵殿 寶蓮燈 女起解 投軍 別窯 打棍出箱 落馬湖

更新舞臺（男女合演）閘北林記
新編孝義廉正俠情豔史奇巧機關唯一唱做好戲
山東响馬
準于今晚初次開演

天蟾舞臺（男女合演）日戲
劉董客馬中劉麒王潘高劉琴琴小月
菊桐志女士奎麟芸雪百漢雪秋揚樓
鈴軒揚宇官童芳艷歲臣芳芳花
火棍 演男子 劍 宇宙瘋 大探 南天門 三堂會審 殺四門 唐僧 見母 木蘭

天蟾舞臺（男女合演）夜戲
(特煩全體名角一律登台合演爭手傑作文武好戲)
劉彭董高潘劉琴麒小楊王劉琴葛楊李
桐春志百雪漢雪麟月芸奎秋華菊春
軒珊揚歲艷臣芳童樓芳官芳卿笙棠
◀新排新劇 三本香蓮帕 四本香蓮帕 今夜初演▶

大舞臺（男女合演）日戲
沈張李王白小李袁林梅李孟張筱李
豔竹瑞小鳳桂寶小樹春勝麗桂淩佳
芳軒亭芳英元龍樓森奎奎君芬雲芳
紈花計 惡虎村 滿漢結婚 (走麥城 頭本 關公) 新玉堂春 販馬記

大舞臺（男女合演）夜戲
月樓一元 特別包廂八角 官廳六角 頭等正廳四角 二等正廳二角 三層包廂三角
于張沈李張林筱李孟袁白李小陳孫
蓮竹豔桂桂樹淩桂麗小鳳瑞桂嘉慶
仙軒芳芳芬森云春君樓英亭元麟芬
四本 奇女 鐘國夢 出廷世贊

丹桂第一台（男女合演）日戲
特別花樓官廳六角 特別包廂頭正廳四角 三等三層包廂二角 一百九十
瑞杜雪蓋 小三 小白劉劉劉孟 安 小
雲明玉麻孟玉筱瀛文鴻 舒元 三
寶卿玉廷子七艷衡洲美茂 元 麻子
過五關 馬前潑水 三盜令 三本狸貓換太子 本胭脂 巧粉 施計

丹桂第一台（男女合演）夜戲
孟 劉白劉安 劉 蓋杜 小三 雪小陳
鴻德文玉瀛舒 筱衡 玉雲麻明孟鴻
茂寶美豔洲元 廷卿子玉七奎
(七時登場) 頭本開天闢地

友聲旅行團假座共舞臺
張朱王沈孫陳龍羅陸劉陸 夏 沈徐
承炳家遠鈞吾幼綺樹玉智 市 乃志
昌昌棟雲卿岡雲綠田麟卿 隱 斌良
捉放曹 投軍 別窯 虹霓關 南陽關 神亭 (鳳殿) 黃鶴樓 代水戰

共舞臺（男女合演）
月樓七角 特包五角 頭包四角 官廳七角 特廳五角 頭廳三角 二廳二角 三層二角
陳龍牛碧陸粉書龍 夏 韓陸夏蔣韓
彩幼富琴樹菊冰幼 月 長樹蔭麗長
霞雲貴芳田花艷雲 寶田培霞寶
一枝 桃珠 簾寨

上海舞臺（男女合演）日戲
趙劉曹筱賈于黃趙吳于趙金趙劉广
韻豔毛蘭璧雨玉書桂雨韻少如艷蟾
聲琴包分云亭麟玉芬亭山泉琴云
全本臥薪嘗胆 馬記 二本俠客奇中奇

新舞臺（男女合演）夜戲
全體名角一齊登台
續排新戲初次啓演
穿金寶扇恨

更新舞臺（男女合演）夜戲
(價目)優等花樓六角 特別包廂四角 頭等正廳三角 ... 電話北一二三一二〇
周劉劉陳張 香 筱 親 筱王劉張鞠蔡
翠斌鳳佩韻月 王 菊冠喜培德桂
蘭崑卿卿樓紅 香紅 紅影鳳南奎卿
◀山東響馬 今晚初次開演▶

新中央戲院
地址北四川路海寧路
時刻 (日戲)三點起 五點半 (夜戲)九點鐘 三次
價目 日戲三角 四角 六角 夜戲四角 五角 八角 幼童減半
偉大宮闈豔史電影
盧宮秘史
中印文華片加說明

恩派亞戲院
法租界八仙橋
(日戲)三點鐘起 五點半起 (夜戲)九點起 日夜三次
(價目)二角 三角 四角 六角 日夜一律 幼童減半
民新公司出品古裝武俠片
五女復仇
李旦 林楚楚

卡德大戲院
院址卡德路
(日戲)三點鐘起 (夜戲)七點起 九點起
(日戲)二角 三角 四角 (夜戲)三角 四角 五角
新人影片公司最近出品古裝武俠佳片
獅子樓
韓雲珍 王獻齋

萬國大戲院
院址虹口源莊
日戲三點起 夜戲七點起 九點鐘 每天三次
◀價目▶ 樓下二角 樓上三角 日夜一律
明星公司最近唯一出品武俠巨片
火燒紅蓮寺
張石川

世界大戲院
上海閘北青雲路
(日戲)二點半起 (夜戲)六點鐘起 八點鐘
正廳二角 樓廳三角 包廂五角 日夜一律
明星影片公司社會愛情名片
少奶奶的扇子
楊耐梅 宣景琳
加映閘北同人救火會影片

光陸大戲院
博物院路
電話票房一九二〇八 寫字間一九二〇九
今日午後三時五時半九時一刻開映
滑稽香艷名劇
快樂生活
[illegible]

夏令配克影戲院
靜安寺路卡德路口 電話西四十一
今日下午三時五時半二次開映
美國第一國家公司最新愛情名片
孔雀公司經理佳劇
海上英雄主角 茂登爾斯 主演 牛平第一傑作
風流副官
晚戲暫停

百星大戲院
老靶子路北四川路口
應各界要求 今日日夜重映
曾經轟動全球之無上刺激唯一哀感巨片
提倡民族主義 抵抗強權壓迫
民族血
優待同胞血性不增加價目
(時間)下午三時 下午五時 晚間九時一刻　(價目)(日戲)樓下六角 樓上一元　(夜戲)樓下八角 樓上一元二角

神仙世界女子京戲（日夜戲目）
門票每位大洋一角 內場招待一律女子 各場參觀不另取資
查張陸趙石 鴻陸石 楊 陸 石金
桂豔曼雪叔 筱曼叔 秀蘭曼君 叔永
芬芬君芳岩 琴君岩 （海派花衫唱做藝術生） 岩春
茶計 烏龍院 得盃 雪 戲迷傳 女起解 空城計 翠屏山 (梅龍鎮) 御 盜馬

神仙世界男女新劇（日夜戲目）
門票每位大洋一角 內場招待一律女子 各場參觀不另取資
紅樓夢之一 ▲日戲▼ 夏金桂自盡記
▲夜戲▼ 女界來函頌演 馬振華女士

神仙世界
門票每位大洋一角 一場內招待一律女子 各場參觀不另取資
紹相張王尹曹王 維沈秀高張秀張
興元伯鳳財妹元 揚小 玉廣 林
文龍初祥林玉灿 古梅英才蘭山
日戲 生死牌 夜戲 (五本 文武香球)　日戲 古曲 夜戲 (全本 孝道緣)(五本 秦雪梅)

小世界乾坤京劇場
每位小洋二角 場內招待一律女子 各場不另取資
倪朱陳倪王蔣單 馬陳客蔣 單 王
文震滿文勳鳳德 三滿串鳳 德元 勳
虎芳堂龍臣英元 元堂鄭英 元 臣
包公下陰 天際遊 兒妹 串戲 戰裝 鴛鴦 花蝴蝶 英會 連環 池水 捉放 (白牡丹)

小世界女子新劇場
每位小洋二角 場內招待一律女子 各場不另取資
▲日戲▼ 家庭恩怨記
▲夜戲▼ 五六本 巾幗一女郎

小世界影戲場
每位小洋二角 各場不另取資
中國朗華公司出品
南華夢（後集）
▲時間 十二點至十二點半 六點半至七點半 五點半 十點半至十一點半　京劇場 新劇場

新新屋頂花園
新聲大京班 露天場
九十本
飛龍傳
少林 鄭吉清 (驚人)(武術)

新新花園鐘社男女新劇
蔣劉李張 胡 夏 林 張董李薛
呆一君彩 化魂 天人 雍容 大天曼瘦
兒飛直霞 ... 公心麗梅
日戲 最後二夫妻　夜戲 三本刁劉氏

新新花園
門票二角 不另取資
愛情影片 黑金緣　偵探片 寶光箱 (日)　精神團 張治兒 易方朔 試假死 假子辯 (夜)

永安公司天韻樓
大京班　鳳儀班　露天影戲
安邦定國志　高唐州 大鬧

先施屋頂樂園
大京班 特煩 五十六本 狸貓換太子 准于四月初一夜起
樂社女子新劇 特煩 江湖
國產影片 前部 美人計 日夜開映

中央大戲院
院址六馬路口 電話中三一二五九
日戲二點半起 夜戲八點半起 日夜二次
日戲四角 五角 夜戲六角 八角 九角
民新公司最近出品
再世姻緣
十六大本一次映完

笑舞臺
漢口路西藏路轉角
今日日戲 頭本 舞女 美姑娘 情史 (劉一趣 半起時)(劉正二 半起時)
今夜開演 新編海上生活時的新劇 趣劇(七點半起) 正劇(八點半起)
二本 舞女 美姑娘 情史

廣舞台
聘請寰球男女 第一樂班
日 價 特等大洋一元 頭等大洋六角 二等小洋三角
夜 價 特等大洋一元半 頭等大洋一元 二等小洋五角
馳名配景佳劇 新編配景俠豔情劇
日 孤寒種 觀音娶 金生挑盒　夜 蟾光惹下卷恨
全班名伶落力拍演

金陵大戲院
南京城內夫子廟姚家巷口
全班合演
小張施佟 周 李金王靈汪汪郭劉
桂美瑞志福 鴻鋼韻 曉雪秋鴻
如芬剛 獻 奎鑽笙芳峯芳豐雲
太平 三叉口 西川 大劈棺 刀劈三關 金

南京下關 金大陸 世界舞臺（夜戲）
王張王王 郭 張 金張王王
雲秀雅豔 玉蓉 晚雲 豔鈺彩永
卿岩亭芳 　 　 芳春霞利
太子 害 太子

大世界大京班（日戲 夜戲）
郭鄭女張陳曹 張郭張陳 馮 女金
坤法叫瑤善艷 春坤瑤善素蕾 叫碧
泉祥天卿甫秋 奎泉卿甫 虹 艷
花湖 連 坐樓殺惜 (超 馬 劇)羊 牧 卷 覽 闕 (三 勞)

大世界尚樂新劇社（日戲 夜戲）
張王 王 胡 張 王 董王
懷无 　 安 愛 雪 天劍
玉能 霞雲 君 琴 豔 厄新
日戲 喬太守　夜戲 馬振華投江

大世界 共和樓 徽州戲
李楊陸尤秦馬王顧曹陳賈陳耿李楊
長洪書湧福振元錫長玉玉榮雅二桂
生恩明潮生良峯茂林龍貴福詩喜喜
日戲 四百進士 金沙灘 夜戲 新金枝 戰皖城 定天山

大世界 共和閣 天韻集 南方歌劇
張鄭褚曹陳陳張沈顧洪朱史潘王金
志森雲儒韻偉艷倖生雲延鑑雪雲玉
繁和君君秋良衛儂雲慶陵淵安鶴麗
日戲 玉連環 沉香扇

大世界 共和台 魔術劇
科天影
魔術愛美新劇
全體男女演員十五餘人一齊登台
日戲 原來是你　夜戲 二本百齡機

大世界 共和閣 鴻福堂 紹興文戲
俞張王駱俞張雪李王謝趙葉李姚金
竹配雲福存雪玉永桂芝雲芝泉芳世
紅龍林喜芳梅春芳雲鳳和煥松江
日戲 前本珠蟒袍　夜戲 文武香球